

Data ..... 17.08.2018 .....

Zał. ....

Podpis .....  
**Projekt**

z dnia 17 sierpnia 2018 r.

Zatwierdzony przez .....

**UCHWAŁA NR .....  
RADY MIEJSKIEJ W IŁAWIE**

z dnia 27 sierpnia 2018 r.

**w sprawie zmiany Wieloletniej Prognozy Finansowej Miasta Iławy na lata 2018 - 2029**

Na podstawie art. 18 ust. 2 pkt 6 ustawy z dnia 8 marca 1990 r. o samorządzie gminnym (Dz. U. z 2018 r. poz. 994) oraz art. 231 ustawy z dnia 27 sierpnia 2009 r. o finansach publicznych (Dz. U. z 2017 r. poz. 2077), **Rada Miejska w Iławie uchwala, co następuje:**

§ 1. W Uchwale Nr XLIX/410/17 Rady Miejskiej w Iławie z dnia 29 grudnia 2017 roku w sprawie uchwalenia Wieloletniej Prognozy Finansowej Miasta Iławy na lata 2018-2029, zmienionej Uchwałą Nr LI/430/18 z dnia 26 lutego 2018 r., Uchwałą Nr LII/448/18 z dnia 26 marca 2018 r., Uchwałą Nr LIII/460/18 z dnia 23 kwietnia 2018 r., Uchwałą Nr LIV/467/18 z dnia 21 maja 2018 r., Uchwałą Nr LV/476/18 z 18 czerwca 2018 r., wprowadza się następujące zmiany:

- 1) załącznik nr 1 „Wieloletnia prognoza finansowa Miasta Iławy na lata 2018 - 2029” otrzymuje brzmienie jak załącznik nr 1 do niniejszej uchwały,
- 2) załącznik nr 2 „Wykaz przedsięwzięć planowanych i realizowanych w latach 2018 - 2029” otrzymuje brzmienie jak załącznik nr 2 do niniejszej uchwały.
- 3) załącznik nr 3 „Objaśnienia przyjętych wartości w Wieloletniej Prognozie Finansowej Miasta Iławy na lata 2018 - 2029” otrzymuje brzmienie jak załącznik nr 3 do niniejszej uchwały.

§ 2. Wykonanie uchwały powierza się Burmistrzowi Miasta Iławy.

§ 3. Uchwała wchodzi w życie z dniem podjęcia.

SKARBNIK MIASTA IŁAWY

  
Ewa Moszczyńska

## Objaśnienia zmian dokonanych w Wieloletniej Prognozie Finansowej Miasta Ławy na lata 2018 - 2029

### 1. Zmiany w dochodach budżetowych Miasta Ławy na lata 2018 – 2029.

W dochodach budżetowych roku 2018 dokonuje się zwiększenia dochodów budżetowych o łączną kwotę 421.967zł, przy czym dochody bieżące zwiększamy o kwotę 204.734 zł, natomiast dochody majątkowe o kwotę 217.233 zł.

### 2. Zmiany w wydatkach budżetowych Miasta Ławy na lata 2018 - 2029.

W wydatkach budżetowych roku 2018 dokonuje się zwiększenia wydatków budżetowych o łączną kwotę 421.967 zł, przy czym wydatki bieżące zwiększamy o 193.395 zł, natomiast wydatki majątkowe zwiększamy o kwotę 228.572 zł.

### 3. Zmiany dotyczące przedsięwzięć ujętych w WPF w latach 2018 - 2029.

W przedsięwzięciach na lata 2018 – 2029 dokonuje się następujących zmian.

Nazwa inwestycji	Lata realizacji	Łączne nakłady finansowe	Lata wcześniejsze	2018	2019	2020	2021
Wychowanie - sztuka i wyzwanie	2017-2018	4.305	1.900	2.405	0	0	0
		1	0	1	0	0	0
		4.306	1.900	2.406	0	0	0
Termomodernizacja budynków użyteczności publicznej SP2	2016-2019	4.953.705	559.705	2.844.000	1.550.000		
		434.000	0	434.000	0	0	0
		5.387.705	559.705	3.278.000	1.550.000	0	0
Poprawa dostępności do wysokiej jakości usług w zakresie aktywizacji dzieci i młodzieży	2017-2018	877.026	12.300	864.726	0	0	0
		33.949	0	33.949	0	0	0
		910.975	12.300	898.675	0	0	0
Termomodernizacja budynków użyteczności publicznej SP4	2017-2018	2.482.239	180.239	2.302.000	0	0	0
		39.000	0	39.000	0	0	0
		2.521.239	180.239	2.341.000	0	0	0
Budowa kanalizacji deszczowej od ul. Gdańskiej do ul. Nowomiejskiej	2017-2021	2.200.000	0	2.200.000	0	0	0
		395.523	22.174	-299.107	0	0	672.456
		2.595.523	22.174	1.900.893	0	0	672.456
Uregulowanie stosunków wodnych zalewisko Marzyńsko przy ul. Wojska Polskiego	2018-2021	0	0	0	0	0	0
		3.340.215	0	175.000	1.886.261	1.259.274	19.680
		3.340.215	0	175.000	1.886.261	1.259.274	19.680
Uzbrojenie terenów po byłych ZPZ	2016-2021	2.934.006	2.358.251	584.755	0	0	0
		4.012.634	0	0	0	1.725.690	2.286.944
		6.955.640	2.358.251	584.755	0	1.725.690	2.286.944

#### 4. Zmiany dotyczące wyniku budżetowego w latach 2018 - 2029.

Po dokonanych zmianach deficyt budżetowy zostaje na tym samym poziomie i wynosi 10.194.315 zł.

SKARBNIK MIASTA ŁAWY

  
*Ewa Moszczyńska*

Data ..... 17.08.2018 .....

Zaś. ....

Podpis ..... 

Projekt

z dnia 17 sierpnia 2018 r.  
Zatwierdzony przez .....

**UCHWAŁA NR .....  
RADY MIEJSKIEJ W IŁAWIE**

z dnia 27 sierpnia 2018 r.

**w sprawie zmian w budżecie Miasta Iławy na 2018 rok**

Na podstawie art. 18 ust. 2 pkt 4 ustawy z dnia 8 marca 1990 r. o samorządzie gminnym (Dz. U. z 2018 r. poz. 994) oraz art. 211, art. 212, art. 235, art. 236 oraz art. 237 ustawy z dnia 27 sierpnia 2009 r. o finansach publicznych (Dz. U. z 2017, poz. 2077), Rada Miejska w Iławie uchwala, co następuje:

§ 1. W Uchwale Nr XLIX/411/17 Rady Miejskiej w Iławie z dnia 29 grudnia 2017 r. w sprawie uchwalenia budżetu Miasta Iławy na 2018 rok, zmienionej Uchwałą Nr LI/431/18 z dnia 26 lutego 2018 r., Uchwałą LIII/449/18 z dnia 26 marca 2018 r., Uchwałą Nr LIII/461/18 z dnia 23 kwietnia 2018 r., Uchwałą Nr LIV/468/18 z dnia 21 maja 2018 r., Uchwałą Nr LV/477/18 z 18 czerwca 2018 r., dokonuje się następujących zmian:

- 1) w załączniku nr 1 „Dochody budżetu Miasta Iławy na 2018 rok” dokonuje się zwiększenia dochodów budżetowych o kwotę 421.967 zł, które po zmianach wynoszą 168.325.379,62 zł, w tym:
  - zwiększamy dochody bieżące o kwotę 204.734 zł, które po zmianach wynoszą 129.699.172,62 zł,
  - zwiększamy dochody majątkowe o kwotę 217.233 zł, które po zmianach wynoszą 38.626.207 zł, zgodnie z załącznikiem nr 1 do niniejszej uchwały,
- 2) w załączniku nr 2 „Wydatki budżetu Miasta Iławy na 2018 rok” dokonuje się zwiększenia wydatków budżetowych o kwotę 421.967 zł, które po zmianach wynoszą 178.519.694,62 zł w tym:
  - zwiększamy wydatki bieżące o kwotę 193.395 zł, które po zmianach wynoszą 129.408.782,62 zł,
  - zwiększamy wydatki majątkowe o kwotę 228.572 zł, które po zmianach wynoszą 49.110.912 zł, zgodnie z załącznikiem nr 2 do niniejszej uchwały,
- 3) dokonuje się zmiany w załącznikach do uchwały budżetowej na 2018 r.:
  - nr 3 „Wydatki majątkowe miasta Iławy w 2018 roku” zgodnie z załącznikiem nr 3 do niniejszej uchwały,
  - nr 4 „Wydatki na programy finansowane z udziałem środków pochodzących z budżetu Unii Europejskiej, z niepodlegających zwrotowi środków z pomocy udzielonej przez państwa członkowskie EFTA oraz innych źródeł zagranicznych niepodlegających zwrotowi”, zgodnie z załącznikiem nr 4 do niniejszej uchwały,
  - nr 7 „Planowana kwota przychodów i rozchodów budżetu Miasta Iławy na 2018 rok”, zgodnie z załącznikiem nr 5 do niniejszej uchwały
  - nr 8 „Planowane kwoty dotacji udzielanych z budżetu j.s.t., realizowanych przez podmioty należące i nienależące do sektora finansów publicznych w 2018 r.„ zgodnie z załącznikiem nr 6 do niniejszej uchwały..

§ 2. Wykonanie uchwały powierza się Burmistrzowi Miasta Iławy.

§ 3. Uchwała podlega ogłoszeniu w Dzienniku Urzędowym Województwa Warmińsko – Mazurskiego i wchodzi w życie po upływie 14 dni od dnia ogłoszenia.

SKARBNIK MIASTA IŁAWY

  
Ewa Moszczyńska

## UZASADNIENIE

Dział	Rozdział	Paragraf	Treść	Zwiększenia	Zmniejszenia
1	2	3	4	5	6
<b>DOCHODY 2018 OGÓŁEM</b>			saldo	421 967,00	
			obroty	421 967,00	0,00
<b>Dochody bieżące</b>			saldo	204 734,00	
			obroty	204 734,00	0,00
600	60016	0950	wpływy z różnych dochodów - odszkodowanie	10 538,00	
758	75801	2920	Część oświatowa subwencji ogólnej	69 681,00	
900	90095	0950	UM- odszkodowanie za poniesione szkody na mieniu miejskim	8 740,00	
926	92601	0970	ICST i R - wpływy z różnych dochodów	66 675,00	
926	92605	0830	ICST i R - wpływy z organizacji imprezy	38 100,00	
926	92605	0970	ICST i R - wpływy z różnych dochodów	11 000,00	
<b>Dochody majątkowe</b>			saldo	217 233,00	
			obroty	217 233,00	0,00
900	90001	6207	Dotacja celowa na realizację zadań inwestycyjnych (Budowa kanalizacji deszczowej od ul. Gdańskiej do ul. Nowomiejskiej)	217 233,00	
<b>WYDATKI 2018 OGÓŁEM</b>			saldo	421 967,00	
			obroty	1 526 953,00	1 104 986,00
<b>Wydatki Bieżące</b>			saldo	193 395,00	
			obroty	490 288,00	296 893,00
600	60016	4270/15	pozostały remont dróg gruntowych	10 538,00	
750	75023	4210/56	UM - oprogramowanie	7 000,00	
750	75023	4210/59	UM zakup wyposażenia	39 220,00	
757	75704	8030	wypłaty z tyt. udzielonych poręczeń		54 109,00
801	80101	4210	SP - zakup materiałów i wyposażenia w szkołach	45 711,00	
801	80101	4240	SP - zakup pomocy naukowych, dydaktycznych i książek	23 970,00	
851	85154	4210	OPPUiPR- zakupy		1,00
851	85154	4219	OPPUiPR- zakupy "Wychowanie sztuka i wyzwanie		833,00
851	85154	4227	zakup żywności program Erasmus+	500,00	
851	85154	4229	OPPUiPR- zakup żywności "Wychowanie sztuka i wyzwanie	834,00	
851	85154	4307	pozostałe wydatki program Erasmus+		500,00
852	85203	4010	MOPS-wynagrodzenia ośrodek wsparcia	20 000,00	
852	85215	3110	MOPS- dodatki mieszkaniowe		180 000,00
852	85228	4010	MOPS - usługi specjalistyczne - wynagrodzenia	140 000,00	
855	85504	4330	MOPS wspieranie rodziny - zakup usług przez jst od jst	20 000,00	
900	90015	4210/188	System sterowania oświetleniem ulicznym		56 450,00
900	90095	4270/153	Remonty przystanków autobusowych	8 740,00	
921	92113	2480	Dotacja podmiotowa dla ICK	45 000,00	
921	92120	4170	wynagrodzenia bezosobowe	5 000,00	
921	92120	4300/190	program opieki nad zabytkami		5 000,00
926	92601	4210	zakupy obiekty sportowe	8 000,00	
926	92601	4530	ICSTiR- podatek VAT	66 675,00	
926	92605	4110	ICST i R- składki ZUS	500,00	
926	92605	4170	ICSTiR - wynagrodzenia bezosobowe - realizacja zajęć sportowych	3 000,00	

926	92605	4210	ICSTiR - zakupy na realizację zajęć sportowych	18 230,00	
926	92605	4300	ICSTiR - koszty realizacji zajęć sportowych	27 370,00	
<b>Wydatki majątkowe</b>			<b>saldo</b>	<b>228 572,00</b>	
			<b>obroty</b>	<b>1 036 665,00</b>	<b>808 093,00</b>
<b>1. wydatki inwestycyjne</b>			<b>saldo</b>	<b>218 572,00</b>	
			<b>obroty</b>	<b>1 026 665,00</b>	<b>808 093,00</b>
750	75023	6060/56	UM - oprogramowanie		35 100,00
750	75023	6060/59	UM - zakup sprzętu komputerowego		11 120,00
801	80101	6050/191	Rewitalizacja boiska przy SP3	8 500,00	
851	85154	6050/129	budowa siłowni zewnętrznej		15 000,00
851	85154	6050/186	modernizacja boiska i rozbudowa placu zabaw	15 000,00	
851	85154	6050/219	Poprawa dostępności do wysokiej jakości usług w zakresie aktywizacji dzieci i młodzieży	8 000,00	
851	85154	6057/219	(doposażenie hali przemysłowej ul. Jasielska i ośrodka)	24 157,00	
851	85154	6059/219		5 671,00	
900	90001	6050/247	Budowa kanalizacji deszczowej od ul. Gdańskiej do ul. Nowomiejskiej	118 854,00	
900	90001	6057/247		217 233,00	
900	90001	6059/247			635 194,00
900	90015	6050/121	Doświetlenie przejść dla pieszych		22 800,00
900	90015	6050/168	Budowa oświetlenia ulica Smolki 37D	650,00	
900	90015	6050/188	System sterowania oświetleniem ulicznym	108 600,00	
900	90015	6060/188	System sterowania oświetleniem ulicznym		30 000,00
900	90095	6050/219	Poprawa dostępności do wysokiej jakości usług w zakresie aktywizacji dzieci i młodzieży (doposażenie hali przemysłowej ul. Jasielska i ośrodka)	47 000,00	
		6057/219			24 153,00
		6059/219			26 726,00
900	90095	6050/232	termomodernizacja budynków użyteczności publicznej SP2	434 000,00	
900	90095	6050/234	termomodernizacja budynków użyteczności publicznej SP4	39 000,00	
926	92601	6060	zadaszenie nad ławkami rezerwowych zawodników		8 000,00
<b>2. wniesienie udziałów do spółek</b>			<b>saldo</b>	<b>0,00</b>	
			<b>obroty</b>	<b>0,00</b>	<b>0,00</b>
<b>3. dotacje na zadania inwestycyjne</b>			<b>saldo</b>	<b>10 000,00</b>	
			<b>obroty</b>	<b>10 000,00</b>	<b>0,00</b>
900	90019	6230	Dotacja celowa na dofinansowanie inwestycji jednostek niezaliczanych do jednostek sektora finansów publicznych (wymiana pieców)	10 000,00	
<b>Deficyt (-), Nadwyżka (+)</b>				<b>0,00</b>	

<b>Dochody bieżące</b>	<b>204 734,00</b>
<b>Wydatki Bieżące</b>	<b>193 395,00</b>
<b>Wynik: deficyt (-), nadwyżka (+)</b>	<b>11 339,00</b>
<b>Dochody majątkowe</b>	<b>217 233,00</b>
<b>Wydatki majątkowe</b>	<b>228 572,00</b>
<b>Wynik: deficyt (-), nadwyżka (+)</b>	<b>-11 339,00</b>
<b>Deficyt (-), Nadwyżka (+)</b>	<b>0,00</b>

SKARBNIK MIASTA ILAWY

*Ewa Moszczyńska*

Data ..... 17.08.2018

**Projekt**

Zał. ....

Podpis .....

z dnia 17 sierpnia 2018 r.

Zatwierdzony przez .....

**UCHWAŁA NR .....  
RADY MIEJSKIEJ W IŁAWIE**

z dnia 27 sierpnia 2018 r.

**w sprawie trybu prac nad projektem uchwały budżetowej**

Na podstawie art. 18 ust. 2 pkt 15 ustawy z dnia 8 marca 1990 r. o samorządzie gminnym (Dz. U. z 2018 r. poz. 994 z późn. zm.) oraz art. 234 ustawy z dnia 27 sierpnia 2009 r. o finansach publicznych (Dz. U. z 2017 r. poz. 2077 z późn. zm.) Rada Miejska w Iławie uchwala, co następuje:

**Rozdział 1.  
Przepisy ogólne.**

§ 1. Uchwała określa tryb pracy nad projektem uchwały budżetowej, w tym wymaganą szczegółowość projektu budżetu, terminy obowiązujące w toku prac nad projektem uchwały budżetowej oraz wymogi dotyczące uzasadnienia i materiałów informacyjnych przedkładanych wraz z projektem uchwały budżetowej.

§ 2. Ilekroć w uchwale jest mowa o:

- 1) Burmistrz – należy przez to rozumieć Burmistrza Miasta Iławy,
- 2) Radzie – należy przez to rozumieć Radę Miejską w Iławie,
- 3) Komisjach – należy przez to rozumieć komisje stałe Rady,
- 4) Gminie – należy przez to rozumieć Gminę Miejską Iława (Miasto Iława),
- 5) Ustawie – należy przez to rozumieć ustawę z dnia 27 sierpnia 2009 r. o finansach publicznych,
- 6) Klasyfikacji budżetowej – należy przez to rozumieć rozporządzenie wydane przez ministra właściwego do spraw finansów publicznych na podstawie art. 39 ust. 4 pkt 1 i ust. 5 Ustawy,
- 7) Jednostki organizacyjne – należy przez to rozumieć jednostki sektora finansów publicznych, o których mowa w Ustawie mające powiązania z budżetem Gminy,
- 8) Komisja budżetowa – należy przez to rozumieć właściwą komisję Rady do spraw budżetu.

**Rozdział 2.  
Wymagana szczegółowość projektu budżetu.**

§ 3. Projekt budżetu Burmistrz sporządza w szczególności określonej w przepisach Ustawy, w tym:

- 1) plan dochodów budżetu Gminy z wyodrębnieniem dochodów bieżących i majątkowych opracowuje się w pełnej szczególności Klasyfikacji budżetowej wraz z nazwą działów, rozdziałów i paragrafów,
- 2) plan wydatków budżetu Gminy z wyodrębnieniem wydatków bieżących i majątkowych opracowuje się w pełnej szczególności Klasyfikacji budżetowej wraz z nazwą działów, rozdziałów i paragrafów,
- 3) rodzaj i kwotę przychodów i rozchodów budżetu Gminy opracowuje się według Klasyfikacji budżetowej,
- 4) zamieszczone w załączniku do uchwały budżetowej zestawienia planowanych kwot dotacji udzielanych z budżetu Gminy sporządza się w pełnej szczególności Klasyfikacji budżetowej z podaniem nazwy zadania bądź nazwy podmiotu otrzymującego dotację.

**Rozdział 3.  
Terminy obowiązujące w toku prac nad projektem uchwały budżetowej.**

§ 4. Burmistrz sporządza i przedkłada projekt uchwały budżetowej wraz z uzasadnieniem i materiałami informacyjnymi:

- 1) Radzie,
- 2) regionalnej izbie obrachunkowej celem zaopiniowania w terminie do 15 listopada roku poprzedzającego rok budżetowy.

§ 5. W terminie do 20 listopada odbywa się wspólne posiedzenie Komisji, na którym Burmistrz omawia przedłożony Radzie projekt uchwały budżetowej udzielając jednocześnie wyjaśnień na zadawane pytania, z zastrzeżeniem § 12.

§ 6. Komisje formułują pisemne opinie o projekcie uchwały budżetowej i przekazują je właściwej Komisji budżetowej w terminie do 30 listopada, z zastrzeżeniem § 12.

SKARBNIK MIASTA IŁAWY  
*Ewa Moszczyńska*

§ 7. Komisja budżetowa po otrzymaniu opinii od pozostałych Komisji formułuje ostateczną opinię o projekcie uchwały i w terminie do 5 grudnia przekazuje ją Burmistrzowi, z zastrzeżeniem § 12.

§ 8. Burmistrz po zapoznaniu się z ostateczną opinią o projekcie budżetu przedstawia ostateczny projekt budżetu Radzie w terminie do 17 grudnia, z zastrzeżeniem § 12.

§ 9. Każdy zgłoszony wniosek związany ze zwiększeniem lub wprowadzeniem nowych wydatków przekazany wraz z opiniami, o których mowa w § 6 i § 7 musi wskazywać źródło ich sfinansowania.

§ 10. Na posiedzeniu Komisji, o którym mowa w §7, uczestniczą przewodniczący poszczególnych Komisji .

§ 11. Przewodniczący Rady zwołuje sesję, na której odbędzie się głosowanie w sprawie przyjęcia uchwały budżetowej w terminie umożliwiającym jej uchwalenie przed rozpoczęciem roku budżetowego, a w szczególnie uzasadnionych przypadkach - nie później niż do 31 stycznia roku budżetowego.

§ 12. Dla roku kończącego i rozpoczynającego kadencje Rady terminy obowiązujące w toku prac nad projektem uchwały określone w §5, §6, §7, §8 wydłuża się o 7 dni kalendarzowych.

#### **Rozdział 4.**

##### **Wymogi dotyczące uzasadnienia i materiały informacyjne, przedłożone wraz z projektem uchwały budżetowej.**

§ 13. Do projektu uchwały budżetowej zawierającej budżet Gminy wraz z obowiązującymi załącznikami Burmistrz dołącza uzasadnienie i materiały informacyjne.

§ 14. Załączone do projektu uchwały budżetowej uzasadnienie obejmuje:

- 1) informację opisową, objaśniającą przyjęte do konstrukcji budżetu wielkości oraz sposób ich prognozowania lub limitowania,
- 2) opis przyjętych na rok budżetowy głównych założeń do konstrukcji dochodów i wydatków budżetowych, w tym:
  - a) stawek podatków i opłat,
  - b) należności niepodatkowych,
  - c) wysokości prognozowanych wielkości subwencji i dotacji z budżetu Państwa,
  - d) prognozowanych wielkości dotacji z innych jednostek samorządowych,
  - e) prognozowanych wielkości udziałów Gminy we wpływach z podatków stanowiących dochody budżetu Państwa,
- 3) informacje o dokonanych zmianach organizacyjnych Jednostek organizacyjnych mających wpływ na konstrukcję wielkości budżetowych,
- 4) sytuację finansową Gminy oraz wskaźniki charakteryzujące tą sytuację w roku budżetowym w porównaniu z przewidywanym wykonaniem roku ubiegłego,
- 5) informację opisową i w formie tabelarycznej przedstawiającą przewidywany stan na koniec roku budżetowego oraz roku ubiegłego:
  - a) należności z tytułu udzielonych pożyczek,
  - b) zobowiązań z tytułu zaciągniętych pożyczek i kredytów,
  - c) zobowiązań z tytułu udzielonych poręczeń i gwarancji,
  - d) udziałów Gminy w spółkach prawa handlowego,
- 6) informację opisową objaśniającą planowane na rok budżetowy prognozowane kwoty przychodów, rozchodów oraz omówienie prognozowanej nadwyżki budżetowej wraz z planowanym jej rozdysponowaniem oraz deficytu budżetowego ze wskazaniem źródeł jego sfinansowania, w porównaniu z przewidywanym wykonaniem tych wielkości w roku ubiegłym,
- 7) informację dotyczącą łącznej kwoty długu publicznego Gminy prognozowanego na dany rok budżetowy w porównaniu do roku ubiegłego,
- 8) informację o planowanych dochodach na rok budżetowy w porównaniu z przewidywanym wykonaniem roku ubiegłego, z uwzględnieniem poszczególnych źródeł tych dochodów również w podziale na dochody bieżące i majątkowe oraz uzasadnienie ich wzrostu lub spadku w stosunku do roku ubiegłego,
- 9) opis planowanych na rok budżetowy wydatków w poszczególnych działach Klasyfikacji budżetowej według rodzajów wydatków z podziałem na wydatki bieżące i majątkowe oraz uzasadnienie wzrostu lub zmniejszenia ich wielkości w porównaniu do przewidywanego wykonania roku ubiegłego,
- 10) informację o dochodach i wydatkach Gminy związanych z realizacją zadań:
  - a) zleconych z zakresu administracji rządowej, zadań wykonywanych na mocy porozumień z organami administracji oraz innych zadań zleconych ustawami,
  - b) związanych z realizacją zadań wspólnych realizowanych w drodze porozumień, umów z innymi jednostkami samorządu terytorialnego,
- 11) informację o dochodach z tytułu opłat i kar za korzystanie ze środowiska oraz wydatków na realizację zadań z zakresu ochrony środowiska i gospodarki wodnej,



12) informację o dochodach z tytułu wydawanych zezwoleń na sprzedaż napojów alkoholowych i wydatkach z budżetu na realizację zadań ujętych w miejskim programie profilaktyki i rozwiązywania problemów alkoholowych oraz przeciwdziałania narkomanii.

**§ 15.** Do projektu uchwały budżetowej Burmistrz dołącza następujące materiały informacyjne:

- 1) informację opisową jak i tabelaryczną o planowanych na rok budżetowy wysokościach etatów kalkulacyjnych oraz wydatkach na wynagrodzenia osobowe w Jednostkach organizacyjnych,
- 2) zbiorczy wykaz planowanych zadań i programów inwestycyjnych realizowanych w roku budżetowym w układzie tabelarycznym, według Klasyfikacji budżetowej, w tym:
  - a) nazwa i skrócony zakres rzeczowy zadania,
  - b) prognozowany okres realizacji zadania,
  - c) planowany koszt zadania,
  - d) planowane wydatki w poszczególnych latach realizacji zadania,
  - e) wielkości środków poniesionych do roku poprzedzającego rok budżetowy,
  - f) źródła finansowania wydatków w roku budżetowym, w tym ze szczególnym uwzględnieniem środków pochodzących ze źródeł zagranicznych,
  - g) nazwa jednostki realizującej zadanie,
- 3) informację o wysokości wydatków na „Iławski Budżet Obywatelski” realizowany na podstawie uchwały Nr XI/89/15 Rady Miejskiej w Iławie z dnia 22 czerwca 2015 r. w sprawie przeprowadzania z mieszkańcami Gminy Miejskiej Iława konsultacji społecznych dotyczących budżetu obywatelskiego ( Dz. Urz. Województwa Warmińsko – Mazurskiego z 2015 r., poz.2721).

#### **Rozdział 5. Przepisy końcowe.**

**§ 16.** Wykonanie uchwały powierza się Burmistrzowi.

**§ 17.** Traci moc uchwała Nr LV/ 651/2010 Rady Miejskiej w Iławie z dnia 25 sierpnia 2010 r. w sprawie trybu prac nad projektem uchwały budżetowej Miasta Iławy.

**§ 18.** Uchwała wchodzi w życie z dniem podjęcia i podlega podaniu do publicznej wiadomości w sposób zwyczajowo przyjęty.

### Uzasadnienie

Dnia 22 stycznia 2018 roku Rada Miejska w Iławie uchwałą Nr L/428/18 powołała doraźną Komisję do spraw zmiany uchwały w sprawie trybu prac nad projektem uchwały budżetowej miasta. Powołanie Komisji wynikało z konieczności zmiany tej uchwały w zakresie szczegółowości projektu budżetu, rodzaju i szczegółowości materiałów informacyjnych towarzyszących projektowi uchwały budżetowej oraz zmiany terminu obowiązujących w toku prac nad projektem uchwały budżetowej w szczególności zapisów mających zastosowanie w roku kończącym i rozpoczynającym kadencję Rady. Przedkładany Radzie projekt uchwały spełnia wymogi zawarte w ustawie o finansach publicznych. W porównaniu zaś do dotychczas obowiązujących regulacji projekt nowej uchwały wprowadza większą szczegółowość projektu budżetu jak i uzasadnienia do tegoż projektu. Ponadto nowe terminy obowiązujące w toku prac nad projektem uchwały budżetowej zostały tak ustalone, aby bez względu na kalendarz wyborczy i procedury powyborcze organów gminy, pozwalały każdej ze stron uniknąć problemów w pracy. A zatem przyjęcie projektu uchwały uważam za zasadne.

Przewodnicząca doraźnej Komisji do spraw  
zmiany uchwały w sprawie trybu prac nad projektem  
uchwały budżetowej miasta.

/-/ Janina Okołowska

Iława, dnia 7 sierpnia 2018 roku

MOPS.D.0710 – 8/2018

**Przewodniczący  
Rady Miejskiej  
w Iławie**

### Wniosek

w sprawie: podjęcia przez Radę Miejską w Iławie uchwały o przystąpieniu Gminy Miejskiej Iława – jako Partnera - do projektu konkursowego pn. „Aktywni i kompetentni w Iławie”

### Uzasadnienie

W związku z zaakceptowaniem przez Regionalny Ośrodek Polityki Społecznej Urzędu Marszałkowskiego Województwa Warmińsko - Mazurskiego w Olsztynie wniosku złożonego przez Bank Żywności w Olsztynie w partnerstwie z Gminą Miejską Iława o dofinansowanie realizacji projektu konkursowego w ramach Osi priorytetowej RPWM.11.00.00 – Włączenie społeczne Działania RPWM.11.01.00 – Aktywne włączenie, w tym z myślą o promowaniu równych szans oraz aktywnego uczestnictwa i zwiększaniu szans na zatrudnienie Poddziałania RPWM.11.01.01 – Aktywizacja społeczna i zawodowa osób wykluczonych oraz zagrożonych wykluczeniem społecznym – projekty konkursowe Regionalnego Programu Operacyjnego Województwa Warmińsko – Mazurskiego na lata 2014 – 2020 współfinansowanego ze środków Europejskiego Funduszu Społecznego pn. „Aktywni i kompetentni w Iławie”, **zachodzi konieczność** podjęcia przez Radę Miejską w Iławie uchwały o przystąpieniu Gminy Miejskiej Iława do realizacji w okresie sierpień 2018 – lipiec 2019 roku wymienionego wyżej projektu (szczegółowe uzasadnienie w załączeniu do projektu uchwały).

Zadanie zostanie zrealizowane przez Miejski Ośrodek Pomocy Społecznej w Iławie.

*Z poważaniem*

DYREKTOR  
Miejskiego Ośrodka Pomocy Społecznej  
w Iławie

*mgr Irena Kalsprycha*

W załączeniu:

1. Projekt uchwały wraz z uzasadnieniem

Do wiadomości:

1. Adresat,
2. a/a.

## Uchwała Nr ..... Miejskiej w Iławie

z dnia ..... 2018 r.

w sprawie przystąpienia Gminy Miejskiej Iława do projektu konkursowego pn. „Aktywni i kompetentni w Iławie” w ramach Regionalnego Programu Operacyjnego Województwa Warmińsko – Mazurskiego na lata 2014 – 2020 współfinansowanego ze środków Europejskiego Funduszu Społecznego realizowanego w okresie sierpień 2018 r. – lipiec 2019 r.

Na podstawie art. 18 ust. 2 pkt. 15 ustawy z dnia 4 kwietnia 2016 r. o samorządzie gminnym (t.j. Dz.U.2018.994) oraz art. 110 ust. 10 ustawy z dnia 12 marca 2004 r. o pomocy społecznej (t.j. Dz.U.2017.1769 z późn. zm.) uchwała się, co następuje:

§ 1. Gmina Miejska Iława przystępuje do projektu konkursowego pn. „Aktywni i kompetentni w Iławie” w ramach Osi priorytetowej RPWM.11.00.00 – Włączenie społeczne, Działania RPWM.11.01.00 – Aktywne włączenie, w tym z myślą o promowaniu równych szans oraz aktywnego uczestnictwa i zwiększaniu szans na zatrudnienie Poddziałania RPWM.11.01.01 – Aktywizacja społeczna i zawodowa osób wykluczonych oraz zagrożonych wykluczeniem społecznym – projekty konkursowe Regionalnego Programu Operacyjnego Województwa Warmińsko – Mazurskiego na lata 2014 – 2020 współfinansowanego ze środków Europejskiego Funduszu Społecznego realizowanego w okresie sierpień 2018 r. – lipiec 2019 r.

§ 2. Gmina Miejska Iława przeznacza w okresie realizacji projektu środki finansowe stanowiące wkład własny na realizację zadania, o którym mowa w § 1., w okresie sierpień 2018 r. – lipiec 2019 r. w łącznej wysokości 20.700,00 zł (słownie: dwadzieścia tysięcy siedemset złotych 00/100), z tego 4.600,00 zł (słownie: cztery tysiące sześćset złotych 00/100) w 2018 roku i 16.100,00 zł (słownie: szesnaście tysięcy sto złotych 00/100) w 2019 roku.

§ 3. Wykonanie uchwały powierza się Burmistrzowi Miasta Iławy.

§ 4. Uchwała wchodzi w życie z dniem jej podjęcia.

*Na zmianę zastawionej  
formy - pr*

*16.08.2018 r.*

  
IZABELA MATASEK-WARŁOWSKA  
Izabela Matasek-Warłowska  
01.112

## Uzasadnienie

W związku z zaakceptowaniem przez Regionalny Ośrodek Polityki Społecznej Urzędu Marszałkowskiego Województwa Warmińsko – Mazurskiego w Olsztynie wniosku złożonego przez Bank Żywności w Olsztynie w partnerstwie z Gminą Miejską Iława o dofinansowanie realizacji projektu konkursowego w ramach Osi priorytetowej RPWM.11.00.00 – Włączenie społeczne Działania RPWM.11.01.00 – Aktywne włączenie, w tym z myślą o promowaniu równych szans oraz aktywnego uczestnictwa i zwiększaniu szans na zatrudnienie Poddziałania RPWM.11.01.01 – Aktywizacja społeczna i zawodowa osób wykluczonych oraz zagrożonych wykluczeniem społecznym – projekty konkursowe Regionalnego Programu Operacyjnego Województwa Warmińsko – Mazurskiego na lata 2014 – 2020 współfinansowanego ze środków Europejskiego Funduszu Społecznego pn. „Aktywni i kompetentni w Iławie”, zachodzi konieczność podjęcia przez Radę Miejską w Iławie uchwały o przystąpieniu Gminy Miejskiej Iława do realizacji w okresie sierpień 2018 r. – lipiec 2019 r. wymienionego wyżej projektu oraz przeznaczenia w tym okresie środków własnych (zasiłki celowe, specjalne zasiłki celowe i/lub zasiłki okresowe) o łącznej wysokości 20.700,00 zł, z tego 4.600,00 zł w 2018 roku, a 16.100,00 zł w 2019 roku.

Łączny koszt projektu w latach 2018 – 2019 wyniesie 413.895,20 zł, a wnioskowana kwota dotacji ze środków Europejskiego Funduszu Społecznego to 393.195,20 zł. Bank Żywności w Olsztynie (jako wnioskodawca) będzie zajmował się m.in. rozliczaniem projektu, prowadzeniem postępowań zgodnie z ustawą – Prawo zamówień publicznych, sprawozdawczością w ramach projektu, uzgodnieniami z Instytucją Pośredniczącą, organizacją warsztatów, kursów i szkoleń zawodowych oraz szkoleniami „miękkimi”, koordynacją działań partnera.

Zadanie zostanie zrealizowane przez Miejski Ośrodek Pomocy Społecznej w Iławie (rekrutacja uczestników projektu, wypłacanie zasiłków, udostępnienie pomieszczeń do prowadzenia warsztatów, szkoleń i kursów zawodowych, koordynacja działań z wnioskodawcą).

DYREKTOR  
Miejskiego Ośrodka Pomocy Społecznej,  
w Iławie

*mgr Irena Kasprzycka*

Miejski Ośrodek Pomocy Społecznej,  
ul. Grunwaldzka 6 A  
14-200 Iława  
tel./fax 89 648 41 24  
NIP 744-000-49-45, Regon 004450211

WZROU MIEJSTU IŁAWY  
W PŁYNEŁO  
Data ..... 04.08.2018r .....  
Za: .....  
Podpis ..... 

Iława, dnia 7 sierpnia 2018 roku

MOPS.D.0710 – 7/2018

**Przewodniczący  
Rady Miejskiej  
w Iławie**

### **Wniosek**

w sprawie: podjęcia przez Radę Miejską w Iławie uchwały w sprawie zmiany uchwały nr VI/46/15 z dnia 23 lutego 2015 r. w sprawie szczegółowych warunków przyznawania i odpłatności za usługi opiekuńcze i specjalistyczne usługi opiekuńcze, z wyłączeniem specjalistycznych usług dla osób z zaburzeniami psychicznymi, oraz szczegółowych warunków częściowego lub całkowitego zwolnienia od opłat, jak również trybu ich pobierania

### **Uzasadnienie**

Po przeanalizowaniu zmian dokonanych od 1 maja br. w tabeli odpłatności za usługi opiekuńcze i specjalistyczne usługi opiekuńcze oraz w toku prowadzonych postępowań o przyznanie usług, dostrzeżono kilka argumentów przemawiających za ponowną zmianą tabeli (uzasadnienie w załączeniu do projektu uchwały).

Stąd nasz wniosek o podjęcie wymienionej na wstępie uchwały.

*Z poważaniem*  
DYREKTOR  
Miejskiego Ośrodka Pomocy Społecznej,  
w Iławie  
*mgr Irena Kasprzycka*

#### W załączeniu:

1. Projekt uchwały wraz z uzasadnieniem

#### Do wiadomości:

1. Adresat,
2. a/a.

UCHWAŁA NR  
 RADY MIEJSKIEJ W IŁAWIE  
 z dnia

**w sprawie zmiany uchwały nr VI/46/15 Rady Miejskiej w Iławie z dnia 23 lutego 2015 r. w sprawie szczegółowych warunków przyznawania i odpłatności za usługi opiekuńcze i specjalistyczne usługi opiekuńcze, z wyłączeniem specjalistycznych usług opiekuńczych dla osób z zaburzeniami psychicznymi oraz szczegółowych warunków częściowego lub całkowitego zwolnienia od opłat, jak również trybu ich pobierania**

Na podstawie art. 18 ust. 2 pkt 15 ustawy z dnia 8 marca 1990 roku o samorządzie gminnym (tekst jednolity: Dz.U.2018. poz. 994 z późn. zm.), art. 50 ust. 6 ustawy z dnia 12 marca 2004 roku o pomocy społecznej (tekst jednolity: Dz.U.2017. poz. 1769 z późn. zm.) Rada Miejska w Iławie uchwala, co następuje:

§1. W uchwale nr VI/46/15 z dnia 23 lutego 2015 r. w sprawie szczegółowych warunków przyznawania i odpłatności za usługi opiekuńcze i specjalistyczne usługi opiekuńcze, z wyłączeniem specjalistycznych usług opiekuńczych dla osób z zaburzeniami psychicznymi oraz szczegółowych warunków częściowego lub całkowitego zwolnienia od opłat, jak również trybu ich pobierania zmienia się:

1) w § 6 ust. 2 w ten sposób, że w miejsce dotychczasowej tabeli wprowadza się tabelę o treści:

Dochód netto osoby samotnie gospodarującej lub na osobę w rodzinie, liczony w procentach w stosunku do kryterium dochodowego	Wysokość odpłatności liczona od kosztu usługi w % za 1 godzinę	
	Osoby samotnej i samotnie gospodarującej	Osoby gospodarującej z rodziną
do 100% kryterium dochodowego	nieodpłatnie	nieodpłatnie
powyżej 100 do 120	3%	5%
powyżej 120 do 140	5%	10%
powyżej 140 do 160	10%	15%
powyżej 160 do 200	15%	20%
powyżej 200 do 220	20%	30%
powyżej 220 do 240	25%	40%
powyżej 240 do 260	30%	50%
powyżej 260 do 290	40%	60%
powyżej 290 do 320	50%	70%
powyżej 320 do 350	60%	80%
powyżej 350 do 380	75%	90%
powyżej 380 do 400	90%	95%
powyżej 400 do 450	100%	100%

§2. Wykonanie uchwały powierza się Burmistrzowi Miasta.

§3.1. Uchwała podlega ogłoszeniu w Dzienniku Urzędowym Województwa Warmińsko - Mazurskiego.

2. Uchwała wchodzi w życie 1 listopada 2018 roku, jednak nie wcześniej niż przed upływem 14 dni od jej ogłoszenia w Dzienniku Urzędowym Województwa Warmińsko- Mazurskiego.

*Mac amon zastępcy*  
*four - pm*

*Wron, 7.08.2018.*

*[Signature]*  
RADCA PRAWNY  
Izabela Malaszk-Warłewska  
71.1112



## Uzasadnienie

Uchwałą Rady Miejskiej w Iławie nr VI/46/15 z dnia 23 lutego 2015 roku w sprawie szczegółowych warunków przyznawania i odpłatności za usługi opiekuńcze i specjalistyczne usługi opiekuńcze, z wyłączeniem specjalistycznych usług opiekuńczych dla osób zaburzeniami psychicznymi oraz szczegółowych warunków częściowego lub całkowitego zwolnienia od opłat, jak również trybu ich pobierania, zostały ustalone stawki godzinowe za świadczenie usług opiekuńczych i specjalistycznych usług opiekuńczych.

W dniu 26 lutego 2018 roku Rada Miejska w Iławie podjęła uchwałę o zmianie uchwały nr VI/46/15 z dnia 23 lutego 2015 roku w zakresie dotyczącym opłat za usługi świadczone przez Miejski Ośrodek Pomocy Społecznej w Iławie (uchwała nr LI/432/18 Rady Miejskiej w Iławie). W tym kontekście została między innymi zmieniona tabela opłat zawarta w § 6 ust. 2 uchwały. Zmiana dotyczyła przede wszystkim przyjęcia dochodu osoby samotnie gospodarującej lub osoby w rodzinie obliczanego procentowo w odniesieniu do kryterium dochodowego (zgodnie z art. 8 ust. 1 ustawy o pomocy społecznej), a nie jak poprzednio, w stosunku do najniższej emerytury netto. W związku ze zmianą sposobu obliczania odpłatności, uległy również zmianie przedziały procentowe zawarte w tabeli.

Po wejściu w życie zmian, w toku prowadzonych postępowań o przyznanie usług opiekuńczych od maja br., dostrzeżono kilka argumentów przemawiających za ponowną analizą tabeli zawartej w § 6 ust. 2 uchwały. W wyniku przeprowadzonych działań stwierdzono:

- uchwałą nr LI/432/18 Rady Miejskiej w Iławie zmieniono jednocześnie 3 parametry, które służą do obliczania odpłatności za usługi opiekuńcze, tj. sposób obliczania opłaty, stawkę godzinową za usługę opiekuńczą oraz zakres wartości w tabeli.

- zbyt mała ilość przedziałów procentowych powoduje sytuację, że wartości graniczne dochodów są od siebie na tyle odległe, że wynikająca z nich odpłatność za usługi dla części podopiecznych staje się niewspółmiernie wysoka w porównaniu do ich miesięcznych dochodów. W tym zakresie zespół projektowy wykonał szereg analiz i symulacji w celu opracowania nowej tabeli.

Z powyższych powodów uznaliśmy za konieczne uaktualnienie tabeli zawartej w § 6 ust. 2 uchwały nr LI/432/18 Rady Miejskiej w Iławie.

Stąd wniosek o podjęcie wymienionej uchwały.

DYREKTOR  
Miejskiego Ośrodka Pomocy Społecznej  
w Iławie  
*mgr Irena Kasprzycka*

**Projekt**

z dnia 16 sierpnia 2018 r.  
Zatwierdzony przez .....

**UCHWAŁA NR LVII / 18  
RADY MIEJSKIEJ W ŁAWIE**

z dnia 27 sierpnia 2018 r.

**zmieniająca uchwałę w sprawie podziału miasta ławy na okręgi wyborcze, ustalenia ich granic i numerów oraz liczby radnych wybieranych w każdym okręgu.**

§ 1. Na podstawie art. 18 ust. 2 pkt 15, art. 40 ust. 1 ustawy z dnia 8 marca 1990 r. o samorządzie gminnym (Dz. U. z 2018 r., poz. 994 z późn. zm.), art. 419 § 2 i 4, art. 420 § 1 ustawy z dnia 5 stycznia 2011 r. Kodeks wyborczy (Dz. U. z 2018 r., poz. 754 z późn. zm.) Rada Miejska w Ławie na wniosek Burmistrza Miasta Ławy uchwala, co następuje:

§ 1. 1. W uchwale Nr LII/456/18 Rady Miejskiej w Ławie z dnia 26 marca 2018 r. w sprawie podziału miasta ławy na okręgi wyborcze, ustalenia ich granic i numerów oraz liczby radnych wybieranych w każdym okręgu (Dziennik Urzędowy Województwa Warmińsko - Mazurskiego z dnia 19 kwietnia 2018 r., poz. 1897) wprowadza się następujące zmiany:

1) załącznik do uchwały zmienia się w ten sposób, iż otrzymuje on brzmienie jak załącznik do niniejszej uchwały.

2. Pozostałe postanowienia uchwały pozostają bez zmian.

§ 2. Na ustalenia Rady Miejskiej w Ławie w sprawach okręgów wyborczych wyborcom, w liczbie co najmniej 15, przysługuje prawo wniesienia skargi do Komisarza Wyborczego w Elblągu w terminie 5 dni od daty podania do publicznej wiadomości niniejszej uchwały.

§ 3. Uchwałę przekazuje się niezwłocznie Wojewodzie Warmińsko – Mazurskiemu w Olsztynie i Komisarzowi Wyborczemu w Elblągu.

§ 4. Uchwała podlega ogłoszeniu w Dzienniku Urzędowym Województwa Warmińsko – Mazurskiego, Biuletynie Informacji Publicznej oraz na tablicach ogłoszeń w miejscach zwyczajowo przyjętych.

§ 5. Wykonanie uchwały powierza się Burmistrzowi Miasta Ławy.

§ 6. Uchwała wchodzi w życie po upływie 14 dni od dnia ogłoszenia w Dzienniku Urzędowym Województwa Warmińsko-Mazurskiego.

Przewodniczący Rady Miejskiej

/-/ Wojciech Szymański

Załącznik do Uchwały Nr .../.../2018  
Rady Miejskiej W Iławie z dnia 27 sierpnia 2018 r.

Nr okręgu	Granice okręgu	Liczba radnych wybieranych w okręgu
1	2	3
<b>1</b>	<b>ulice:</b> Chrobrego, Dobrawy, Gospodarska, Odnowiciela, Kwiatowa, Mieszka I, Jana Pawła II bez nr 2, Piastowska, Przemysłowa, Rzemieśnicza, Zielona, Ziemowita, Bolesława Śmiałego	<b>7</b>
	<b>ulice:</b> Agrestowa, Czereśniowa, Łąkowa, Malinowa, Morełowa, Ostródzka, Owocowa, Porzeczkowa, Poziomkowa, Produkcyjna, Rolna, truskawkowa, Wiśniowa	
	<b>ulice:</b> Grunwaldzka wszystkie nieparzyste, Kościuszki 10, Kościuszki wszystkie od 12 do 39A	
	<b>ulice:</b> Barlickiego, Dąbrowskiego parzyste od 4 do 8, Jagiellończyka, Konopnickiej, Narutowicza, Niepodległości wszystkie od 1 do 15, Obr. Westerplatte, Ireny Sendlerowej	
	<b>ulice:</b> Broniewskiego, Celna, Długa, Dolna, Dworcowa, Jagiełły, Kolejowa, Komunalna, Kresowa, Kręta, Krótka, Lubawska, Nowa, Ogrodowa, Piaskowa, Piekarska, Poprzeczna, Jana Pawła II 2, Słoneczna, Sosnowa, Szeroka, Świerkowa, Towarowa, Usługowa, Warsztatowa, Wąska, Wojska Polskiego, Wyszyńskiego, Żeromskiego, Żwirowa, Żołnierzy Wyklętych, Towarowa, Rotmistrza Witolda Pileckiego, Danuty Siedzikówny ps. „Inka”, Hieronima Dekutowskiego ps. „Zapora”, Łukasza Cieplińskiego ps. „Pług”, Zygmunta Szendzielarza ps. „Łupaszka”, Józefa Franczaka ps. „Lalek”, Kazimierza Kamińskiego ps. „Huzar”, Franciszka Niepokólczyckiego ps. „Hałny”, Jerzego Jaskuńskiego ps. „Zagończyk”, Antoniego Hedy ps. „Szary”, Stanisława Sojczyńskiego ps. „Warszyc”, Mieczysława Dziemieszkiewicza ps. „Rój”, Henryka Flamego ps. „Bartek”	
<b>2</b>	<b>ulice:</b> Aleja Pojednania, Bandurskiego, Biskupska, Chodkiewicza, Dąbrowskiego parzyste od 10 do 16D, Dąbrowskiego parzyste od 18 do 18J, Konstytucji 3 Maja, Kościelna, Leśna, Mazurska, Mierostawskiego, Plażowa, Sienkiewicza, Skargi, Stacyjna, Wielka Żuława	<b>7</b>
	<b>ulice:</b> Brodnicka, Bydgoska, Chełmińska, Działdowska, Gdańska 1, 1B, 2, Gdańska wszystkie od 2E do 28, Grudziądzka, Kętrzyńska, Malborska, Mławska, Nowomiejska, Plac Gdański, Suska, Sztumska, Toruńska	
	<b>ulice:</b> Alickiego, św. Andrzeja Boboli, Bogusławskiego, Brzechwy, Chełmońskiego, Chopina, Dąbrowskiego nieparzyste od 13 do 15A, Dąbrowskiego nieparzyste od 17 do 17A, Dąbrowskiego 38, Fałata, Gierymskiego, Gizewiusza, Antoniego Gierszewskiego, Grottgera, Kajki, Kossaka, Lipowa, Lipowy Dwór, Makuszyńskiego, Malczewskiego, Matejki, Mrongowiusza, Paderewskiego, Sikorskiego, Solskiego, Sucharskiego, Sybiraków, Tuwima, Wańkowicza, Wybickiego, Wyczółkowskiego, Wypiańskiego, Zientary-Malewskiej	
	<b>ulice:</b> Baczyńskiego, Elbląska, Kwidzyńska, Wiejska wszystkie od 2 do 30	
	<b>ulice:</b> Dąbrowskiego 15B, Dąbrowskiego parzyste od 20 do 36, Dąbrowskiego parzyste od 40 do 40B, Dąbrowskiego parzyste od 42 do 60A, Kochanowskiego, Kraszewskiego, Polna, Prusa, Reja, Reymonta, Słowackiego, Zalewska	
	<b>ulice:</b> Grunwaldzka wszystkie parzyste, Królowej Jadwigi nieparzyste od 1 do 3B, Królowej Jadwigi nieparzyste od 5 do 9, Królowej Jadwigi wszystkie od 12 do 50, Kościuszki od 1 do 11, Kościuszki parzyste od 2 do 8, Sobieskiego nieparzyste od 1 do 3, Sobieskiego parzyste od 2 do 6, Szeptyckiego	
	<b>ulice:</b> 1 Maja 20, 22, 24, 1 Maja nieparzyste od 29 do 39, Brata Alberta,	<b>7</b>

<b>3</b>	Jasielska, Maczka, Wodna	
	<b>ulice:</b> Andersa, Brzozowa, Kasprowicza, , Smolki wszystkie od 1 do 6 i 6B, Smolki wszystkie od 7 do 39, Sobieskiego nieparzyste od 45A do 51A	
	<b>ulice:</b> Asnyka, Behringa, Boczno-Górna, Gdańska wszystkie od 2A do 2D, Górna, Pieniężnego, Podleśna, Radomska, Rzepnikowskiego, Skłodowskiej, Smolki 6A i 6C	
	<b>ulice:</b> 1 Maja parzyste od 2 do 10A, 1 Maja nieparzyste od 3 do 27, Kopernika, Mickiewicza, Sobieskiego nieparzyste od 5 do 35, Sobieskiego parzyste od 18 do 24, Sobieskiego 14, Sobieskiego 24A	
	<b>ulice:</b> 1 Maja parzyste od 14 do 18A, 1 Maja 20A, 1 Maja 22A, 1 Maja parzyste od 24A do 32A, Okulickiego	

### Uzasadnienie

W związku z podjęciem nowej Uchwały w sprawie podziału miasta Ławy na stałe obwody głosowania oraz ustalenia siedzib obwodowych komisji wyborczych koniecznym stało się wprowadzenie zmian w okręgu nr 1 (dzieląc obwód nr 1 na dwa mniejsze: obwód nr 1 oraz obwód nr 2), stąd też uzasadnione jest podjęcie nowej uchwały dotyczącej podziału miasta na okręgi wyborcze.

SEKRETARZ MIASTA ŁAWY  
*Mariola Zdrojewska*  
Mariola Zdrojewska

**UCHWAŁA Nr .../18  
Rady Miejskiej w Iławie**

z dnia 27 sierpnia 2018 r.

**w sprawie podziału miasta Iławy na stałe obwody głosowania  
oraz ustalenia siedzib obwodowych komisji wyborczych**

Na podstawie art. 18 ust. 2 pkt 15, art. 40 ust. 1 ustawy z dnia 8 marca 1990 r. o samorządzie gminnym (Dz. U. z 2018 r., poz. 994 z późn. zm.), art. 12 § 1, § 2, § 11, § 12 i § 13 ustawy z dnia 5 stycznia 2011 r. Kodeks wyborczy (Dz. U. z 2018 r., poz. 754 z późn. zm.) Rada Miejska w Iławie na wniosek Burmistrza Miasta Iławy uchwala, co następuje:

§ 1. Obszar miasta Iławy dzieli się na 16 stałych obwodów głosowania, których granice określa załącznik nr 1 do niniejszej uchwały.

§ 2. Ustala się siedziby obwodowych komisji wyborczych w sposób określony w załączniku nr 2 do niniejszej uchwały.

§ 3. Na niniejszą uchwałę w zakresie, o którym mowa w § 1, wyborcom, w liczbie co najmniej 15, przysługuje prawo wniesienia skargi do Komisarza Wyborczego w Elblągu w terminie 5 dni od daty podania uchwały do publicznej wiadomości.

§ 4. Uchwałę przekazuje się niezwłocznie Wojewodzie Warmińsko – Mazurskiemu w Olsztynie i Komisarzowi Wyborczemu w Elblągu.

§ 5. Uchwała podlega ogłoszeniu w Dzienniku Urzędowym Województwa Warmińsko – Mazurskiego, Biuletynie Informacji Publicznej oraz na tablicach ogłoszeń w miejscach zwyczajowo przyjętych.

§ 6. Wykonanie uchwały powierza się Burmistrzowi Miasta Iławy.

§ 7. Traci moc uchwała Nr LII/457/18 Rady Miejskiej w Iławie z dnia 26 marca 2018 r. w sprawie podziału Miasta Iławy na stałe obwody głosowania

§ 8. Uchwała wchodzi w życie po upływie 14 dni od dnia ogłoszenia w Dzienniku Urzędowym Województwa Warmińsko-Mazurskiego.

Przewodniczący Rady Miejskiej  
/-/ Wojciech Szymański

Sprawdzono pod względem  
formalno-prawnym

RADCA PRAWNY  
Jadwiga Drzyszek

Załącznik nr 1 do Uchwały Nr .../.../2018  
Rady Miejskiej w Hławie z dnia 27 sierpnia 2018 r.

Nr obwodu	Granice obwodu
1	2
1.	<b>ulice:</b> Chrobrego, Dobrawy, Gospodarska, Odnowiciela, Kwiatowa, Mieszka I, Jana Pawła II bez nr 2, Piastowska, Przemysłowa, Rzemieślnicza, Zielona, Ziemowita, Bolesława Śmiałego
2.	<b>ulice:</b> Agrestowa, Czereśniowa, Łąkowa, Malinowa, Morelowa, Ostródzka, Owocowa, Porzeczkowa, Poziomkowa, Produkcyjna, Rolna, Truskawkowa, Wiśniowa
3.	<b>ulice:</b> Grunwaldzka wszystkie nieparzyste, Kościuszki 10, Kościuszki wszystkie od 12 do 39A
4.	<b>ulice:</b> Barlickiego, Dąbrowskiego parzyste od 4 do 8, Jagiellończyka, Konopnickiej, Narutowicza, Niepodległości wszystkie od 1 do 15, Obr. Westerplatte, Ireny Sendlerowej
5.	<b>ulice:</b> Broniewskiego, Celna, Długa, Dolna, Dworcowa, Jagielle, Kolejowa, Komunalna, Kresowa, Kręta, Krótka, Lubawska, Nowa, Ogrodowa, Piaskowa, Piekarska, Poprzeczna, Jana Pawła II 2, Słoneczna, Sosnowa, Szeroka, Świerkowa, Towarowa, Usługowa, Warsztatowa, Wąska, Wojska Polskiego, Wyszyńskiego, Żeromskiego, Żwirowa, Żołnierzy Wyklętych, Towarowa, Rotmistrza Witolda Pileckiego, Danuty Siedzikówny ps. „Inka”, Hieronima Dekutowskiego ps. „Zapora”, Łukasza Ciepłińskiego ps. „Pług”, Zygmunta Szendzielarza ps. „Lupaszka”, Józefa Franczaka ps. „Lalek”, Kazimierza Kamieńskiego ps. „Huzar”, Franciszka Niepokólczyckiego ps. „Halny”, Jerzego Jaskulskiego ps. „Zagończyk”, Antoniego Hedy ps. „Szary”, Stanisława Sojczyńskiego ps. „Warszyc”, Mieczysława Dziemiszkiewicz ps. „Rój”, Henryka Flamego ps. „Bartek”
6.	<b>ulice:</b> Aleja Pojednania, Bandurskiego, Biskupska, Chodkiewicza, Dąbrowskiego parzyste od 10 do 16D, Dąbrowskiego parzyste od 18 do 18J, Konstytucji 3 Maja, Kościelna, Leśna, Mazurska, Mierosławskiego, Plażowa, Sienkiewicza, Skargi, Stacyjna, Wielka Żuława
7.	<b>ulice:</b> Brodnicka, Bydgoska, Chełmińska, Działdowska, Gdańska 1, 1B, 2, Gdańska wszystkie od 2E do 28, Grudziądzka, Kętrzyńska, Malborska, Mławska, Nowomiejska, Plac Gdański, Suska, Sztumska, Toruńska
8.	<b>ulice:</b> Alickiego, św. Andrzeja Boboli, Bogusławskiego, Brzechwy, Chełmońskiego, Chopina, Dąbrowskiego nieparzyste od 13 do 15A, Dąbrowskiego nieparzyste od 17 do 17A, Dąbrowskiego 38, Fałata, Gierymskiego, Gizewiusza, Antoniego Gierszewskiego, Grottgera, Kajki, Kossaka, Lipowa, Lipowy Dwór, Makuszyńskiego, Malczewskiego, Matejki, Mrongowiusza, Paderewskiego, Sikorskiego, Solskiego, Sucharskiego, Sybiraków, Tuwima, Wańkowicza, Wybickiego, Wyczółkowskiego, Wyspiańskiego, Zientary-Malewskiej
9.	<b>ulice:</b> Baczyńskiego, Elbląska, Kwidzyńska, Wiejska wszystkie od 2 do 30
10.	<b>ulice:</b> Dąbrowskiego 15B, Dąbrowskiego parzyste od 20 do 36, Dąbrowskiego parzyste od 40 do 40B, Dąbrowskiego parzyste od 42 do 60A, Kochanowskiego, Kraszewskiego, Polna, Prusa, Reja, Reymonta, Słowackiego, Zalewska
11.	<b>ulice:</b> Grunwaldzka wszystkie parzyste, Królowej Jadwigi nieparzyste od 1 do 3B, Królowej Jadwigi nieparzyste od 5 do 9, Królowej Jadwigi wszystkie od 12 do 50, Kościuszki od 1 do 11, Kościuszki parzyste od 2 do 8, Sobieskiego nieparzyste od 1 do 3, Sobieskiego parzyste od 2 do 6, Szeptyckiego
12.	<b>ulice:</b> 1 Maja 20, 22, 24, 1 Maja nieparzyste od 29 do 39, Brata Alberta, Jasielska, Maczka, Wodna
13.	<b>ulice:</b> Andersa, Brzozowa, Kasprowicza, Smolki wszystkie od 1 do 6 i 6B, Smolki wszystkie od 7 do 39, Sobieskiego nieparzyste od 45A do 51A
14.	<b>ulice:</b> Asnyka, Behringa, Boczno-Górna, Gdańska wszystkie od 2A do 2D, Górna, Pieniężnego, Podleśna, Radomska, Rzepnikowskiego, Skłodowskiej, Smolki 6A i 6C
15.	<b>ulice:</b> 1 Maja parzyste od 2 do 10A, 1 Maja nieparzyste od 3 do 27, Kopernika, Mickiewicza, Sobieskiego nieparzyste od 5 do 35, Sobieskiego parzyste od 18 do 24, Sobieskiego 14, Sobieskiego 24A

<b>16.</b>	<b>ulice:</b> 1 Maja parzyste od 14 do 18A, 1 Maja 20A, 1 Maja 22A, 1 Maja parzyste od 24A do 32A, Okulickiego
------------	--



Załącznik nr 2 do Uchwały Nr .../.../2018  
Rady Miejskiej w Iławie z dnia 27 sierpnia 2018 r.

	Granice obwodu	Siedziba obwodowej komisji wyborczej
1	2	3
1.	<b>ulice:</b> Chrobrego, Dobrawy, Gospodarska, Odnowiciela, Kwiatowa, Mieszka I, Jana Pawła II bez nr 2, Piastowska, Przemysłowa, Rzemieślnicza, Zielona, Ziemowita, Bolesława Śmiałego	Przedszkole Miejskie Nr 3 ul. Kościuszki 22A Iława
2.	<b>ulice:</b> Agrestowa, Czereśniowa, Łąkowa, Malinowa, Morelowa, Ostródzka, Owocowa, Porzeczkowa, Poziomkowa, Produkcyjna, Rolna, Truskawkowa, Wiśniowa	Zajazd Wielka Żuława ul. Ostródzka 3 Iława
3.	<b>ulice:</b> Grunwaldzka wszystkie nieparzyste, Kościuszki 10, Kościuszki wszystkie od 12 do 39A	Szkoła Podstawowa nr 1 ul. Kościuszki 2A Iława
4.	<b>ulice:</b> Barlickiego, Dąbrowskiego parzyste od 4 do 8, Jagiellończyka, Konopnickiej, Narutowicza, Niepodległości wszystkie od 1 do 15, Obr. Westerplatte, Ireny Sendlerowej	Miejski Ośrodek Pomocy Społecznej ul. Obrońców Westerplatte 5 Iława  <b>lokal dla niepełnosprawnych</b>
5.	<b>ulice:</b> Broniewskiego, Celna, Długa, Dolna, Dworcowa, Jagielły, Kolejowa, Komunalna, Kresowa, Kręta, Krótka, Lubawska, Nowa, Ogrodowa, Piaskowa, Piekarska, Poprzeczna, Jana Pawła II 2, Słoneczna, Sosnowa, Szeroka, Świerkowa, Towarowa, Usługowa, Warsztatowa, Wąska, Wojska Polskiego, Wyszyńskiego, Żeromskiego, Żwirowa, Żołnierzy Wyklętych, Towarowa, Rotmistrza Witolda Pileckiego, Danuty Siedzikówny ps. „Inka”, Hieronima Dekutowskiego ps. „Zapora”, Łukasza Cieplińskiego ps. „Pług”, Zygmunta Szendzielarza ps. „Łupaszka”, Józefa Franczaka ps. „Lalek”, Kazimierza Kamińskiego ps. „Huzar”, Franciszka Niepokólczyckiego ps. „Halny”, Jerzego Jaskulskiego ps. „Zagończyk”, Antoniego Hedy ps. „Szary”, Stanisława Sojczyńskiego ps. „Warszyc”, Mieczysława Dziemieszkiewicza ps. „Rój”, Henryka Flamego ps. „Bartek”	Iławskie Przedsiębiorstwo Budowlane ul. Lubawska 3 Iława  <b>lokal dla niepełnosprawnych</b>
6.	<b>ulice:</b> Aleja Pojednania, Bandurskiego, Biskupska, Chodkiewicza, Dąbrowskiego parzyste od 10 do 16D, Dąbrowskiego parzyste od 18 do 18J, Konstytucji 3 Maja, Kościelna, Leśna, Mazurska, Mierosławskiego, Plażowa, Sienkiewicza, Skargi, Stacyjna, Wielka Żuława	Samorządowa Szkoła Podstawowa Nr 3 ul. Niepodległości 11A Iława  <b>lokal dla niepełnosprawnych</b>
7.	<b>ulice:</b> Brodnicka, Bydgoska, Chełmińska, Działdowska, Gdańska 1, 1B, 2, Gdańska wszystkie od 2E do 28, Grudziądzka, Kętrzyńska, Malborska, Mławska, Nowomiejska, Plac Gdański, Suska, Sztumska, Toruńska	Ośrodek Psychoedukacji, Profilaktyki Uzależnień i Pomocy Rodzinie

		ul. Chełmińska 1 Hawa <b><u>lokal dla niepełnosprawnych</u></b>
8.	<b>ulice:</b> Alickiego, św. Andrzeja Boboli, Bogusławskiego, Brzechwy, Chełmońskiego, Chopina, Dąbrowskiego nieparzyste od 13 do 15A, Dąbrowskiego nieparzyste od 17 do 17A, Dąbrowskiego 38, Fałata, Gierymskiego, Gizewiusza, Antoniego Gierszewskiego, Grottgera, Kajki, Kossaka, , Lipowa, Lipowy Dwór, Makuszyńskiego, Malczewskiego, Matejki, Mrongowiusza, Paderewskiego, Sikorskiego, Solskiego, Sucharskiego, Sybiraków, Tuwima, Wańkowicza, Wybickiego, Wyczółkowskiego, Wyspiańskiego, Zientary-Malewskiej	Przedszkole Miejskie Nr 4 ul. Dąbrowskiego 17B Hawa <b><u>lokal dla niepełnosprawnych</u></b>
9.	<b>ulice:</b> Baczyńskiego, Elbląska, Kwidzyńska, Wiejska wszystkie od 2 do 30	Przedszkole Miejskie Nr 6 ul. Wiejska 3 Hawa
10.	<b>ulice:</b> Dąbrowskiego 15B, Dąbrowskiego parzyste od 20 do 36, Dąbrowskiego parzyste od 40 do 40B, Dąbrowskiego parzyste od 42 do 60A, Kochanowskiego, Kraszewskiego, Polna, Prusa, Reja, Reymonta, Słowackiego, Zalewska	Przedszkole Miejskie Nr 4 ul. Dąbrowskiego 17B Hawa <b><u>lokal dla niepełnosprawnych</u></b>
11.	<b>ulice:</b> Grunwaldzka wszystkie parzyste, Królowej Jadwigi nieparzyste od 1 do 3B, Królowej Jadwigi nieparzyste od 5 do 9, Królowej Jadwigi wszystkie od 12 do 50, Kościuszki od 1 do 11, Kościuszki parzyste od 2 do 8, Sobieskiego nieparzyste od 1 do 3, Sobieskiego parzyste od 2 do 6, Szeptyckiego	Miejski Ośrodek Pomocy Społecznej ul. Grunwaldzka 6A Hawa <b><u>lokal dla niepełnosprawnych</u></b>
12.	<b>ulice:</b> 1 Maja 20, 22, 24, 1 Maja nieparzyste od 29 do 39, Brata Alberta, Jasielska, Maczka, Wodna	Samorządowa Szkoła Podstawowa Nr 4 ul. Skłodowskiej 31 Hawa <b><u>lokal dla niepełnosprawnych</u></b>
13.	<b>ulice:</b> Andersa, Brzozowa, Kasprowicza, , Smolki wszystkie od 1 do 6 i 6B, Smolki wszystkie od 7 do 39, Sobieskiego nieparzyste od 45A do 51A	Samorządowa Szkoła Podstawowa Nr 2 ul. Andersa 7 Hawa
14.	<b>ulice:</b> Asnyka, Behringa, Boczno-Górna, Gdańska wszystkie od 2A do 2D, Górna, Pieniężnego, Podleśna, Radomska, Rzepnikowskiego, Skłodowskiej, Smolki 6A i 6C	Samorządowa Szkoła Podstawowa Nr 4 ul. Skłodowskiej 31 Hawa <b><u>lokal dla niepełnosprawnych</u></b>
15.	<b>ulice:</b> 1 Maja parzyste od 2 do 10A, 1 Maja nieparzyste od 3 do 27, Kopernika, Mickiewicza, Sobieskiego nieparzyste od 5 do 35, Sobieskiego parzyste od 18 do 24, Sobieskiego 14, Sobieskiego 24A	Przedszkole Miejskie Nr 5 ul. Andersa 8A Hawa

<b>16.</b>	<b>ulice:</b> 1 Maja parzyste od 14 do 18A, 1 Maja 20A, 1 Maja 22A, 1 Maja parzyste od 24A do 32A, Okulickiego	Osiedlowy Dom Kultury ul. Skłodowskiej 26 Ława
------------	--	--

## UZASADNIENIE

### w sprawie podziału miasta Iławy na stałe obwody głosowania oraz ustalenia siedzib obwodowych komisji wyborczych

Od marca br. na ulicach znajdujących się w obwodzie nr 1 zameldowało się ponad 100 osób. W wyniku tego, liczba mieszkańców obwodu nr 1 przekroczyła 4000. Zgodnie z art. 12 § 3 Kodeksu wyborczego stały obwód głosowania powinien obejmować od 500 do 4000 mieszkańców. W przypadkach uzasadnionych miejscowymi warunkami obwód może obejmować mniejszą liczbę mieszkańców. W związku z tym, koniecznym było dokonanie podziału obwodu nr 1 na dwa mniejsze (obwód nr 1 oraz obwód nr 2). W wyniku tego, zmieniły się numery pozostałych obwodów i koniecznym stało się uchylene poprzedniej uchwały oraz wprowadzenie nowej.

Mając na uwadze przepisy Kodeksu wyborczego, koniecznym jest także ustalenie siedzib obwodowych komisji wyborczych. Zgodnie z art. 156 § 3 Kodeksu wyborczego: "*Pomieszczenia przeznaczone na siedziby organów wyborczych powinny być łatwo dostępne dla osób niepełnosprawnych*". Spośród 16 obwodów głosowania miasta Iławy, wyznaczono 9 siedzib z lokalami dla osób niepełnosprawnych. Został w ten sposób spełniony warunek dostosowania minimum ½ lokali wyborczych do potrzeb osób niepełnosprawnych, jaki nakłada art. 186 § 1 Kodeksu wyborczego.

SEKRETARZ MIASTA IŁAWY

  
Mariola Gdrojevska

**Projekt**z dnia 16 sierpnia 2018 r.  
Zatwierdzony przez .....**UCHWAŁA NR LXVI / 18  
RADY MIEJSKIEJ W IŁAWIE**

z dnia 27 sierpnia 2018 r.

**w sprawie utworzenia odrębnych obwodów głosowania**

Na podstawie art. 18 ust. 2 pkt 15, art. 40 ust. 1 ustawy z dnia 8 marca 1990 r. o samorządzie gminnym (Dz. U. z 2018 r., poz. 994 z późn. zm.), art. 12 § 1, § 4, § 5, § 11, § 12 i § 13 ustawy z dnia 5 stycznia 2011 r. Kodeks wyborczy (Dz. U. z 2018 r., poz. 754 z późn. zm.) Rada Miejska w Iławie na wniosek Burmistrza Miasta Iławy uchwala, co następuje:

§ 1. Dla przeprowadzenia wyborów do Rady Miejskiej w Iławie, Rady Powiatu Iławskiego, Sejmiku Województwa Warmińsko-Mazurskiego oraz Burmistrza Miasta Iławy zarządzonych na dzień 21 października 2018 r. tworzy się odrębne obwody głosowania:

- 1) Nr 17 - dla wyborców przebywających w Domu Pomocy Społecznej, ul. Dąbrowskiego 15B, z siedzibą obwodowej komisji wyborczej w Domu Pomocy Społecznej, ul. Dąbrowskiego 15B,
- 2) Nr 18 - dla wyborców przebywających w Powiatowym Szpitalu w Iławie, ul. Andersa 3, z siedzibą obwodowej komisji wyborczej w Powiatowym Szpitalu im. Władysława Biegańskiego w Iławie, ul. Andersa 3,
- 3) Nr 19 - dla wyborców przebywających w Zakładzie Karnym w Iławie, ul. 1 Maja 14, z siedzibą obwodowej komisji wyborczej w Zakładzie Karnym w Iławie.

§ 2. Na niniejszą uchwałę wyborcom, w liczbie co najmniej 15, przysługuje prawo wniesienia skargi do Komisarza Wyborczego w Elblągu w terminie 5 dni od daty podania uchwały do publicznej wiadomości.

§ 3. Uchwałę przekazuje się niezwłocznie Wojewodzie Warmińsko-Mazurskiemu w Olsztynie i Komisarzowi Wyborczemu w Elblągu.

§ 4. Uchwała podlega ogłoszeniu w Dzienniku Urzędowym Województwa Warmińsko-Mazurskiego, Biuletynie Informacji Publicznej oraz na tablicach ogłoszeń w miejscach zwyczajowo przyjętych.

§ 5. Wykonanie uchwały powierza się Burmistrzowi Miasta Iławy.

§ 6. Uchwała wchodzi w życie po upływie 14 dni od dnia ogłoszenia w Dzienniku Urzędowym Województwa Warmińsko-Mazurskiego.

Przewodniczący Rady Miejskiej

/-/ Wojciech Szymański

1412  
1413  
1414

#### Uzasadnienie

Na terenie miasta Iławy znajdują się 3 placówki zamknięte, w których przebywa więcej niż 15 wyborców- Dom Pomocy Społecznej, Powiatowy Szpital oraz Zakład Karny. Zgodnie z art. 12 § 4 Kodeksu wyborczego tworzy się odrębny obwód głosowania w zakładzie leczniczym, domu pomocy społecznej, zakładzie karnym i areszcie śledczym oraz w oddziale zewnętrznym takiego zakładu i aresztu, jeżeli w dniu wyborów będzie w nim przebywać co najmniej 15 wyborców. Nieutworzenie obwodu jest możliwe wyłącznie w uzasadnionych przypadkach na wniosek osoby kierującej daną jednostką. W związku z tym koniecznym jest utworzenie trzech zamkniętych obwodów głosowania na terenie miasta Iławy.

SEKRETARZ MIASTA IŁAWY

  
Mariola Zdrojewska

UCHWAŁA Nr ...../...../2018

Rady Miejskiej w Iławie

z dnia 27 sierpnia 2018 r.

Miasto Miasta Iławy

WYKONYWANO

14.08.2018r.



**w sprawie ustalenia wynagrodzenia Burmistrza Miasta Iławy**

Na podstawie art. 18 ust. 2 pkt 2 ustawy z dnia 8 marca 1990 r. o samorządzie gminnym (Dz. U. z 2018 r. poz. 994 z późn. zm.), art. 8 ust. 2 ustawy z dnia 21 listopada 2008 r. o pracownikach samorządowych (Dz. U. z 2018 r., poz. 1260) oraz § 3 pkt 1, § 6 i § 7 rozporządzenia Rady Ministrów z dnia 15 maja 2018 r. w sprawie wynagradzania pracowników samorządowych (Dz. U. poz. 936) Rada Miejska w Iławie uchwala, co następuje:

**§ 1.** Ustala się Panu Adamowi Żylińskiemu – Burmistrzowi Miasta Iławy wynagrodzenie miesięczne w kwocie 10 620,- zł, na które składa się:

- wynagrodzenie zasadnicze w kwocie - 4 800,- zł
- dodatek funkcyjny w kwocie - 2 100,- zł
- dodatek specjalny w kwocie - 2 760,- zł
- dodatek za wieloletnią pracę w wysokości 20% wynagrodzenia zasadniczego w kwocie - 960,- zł.

**§ 2.** Traci moc uchwała Nr III/8/14 Rady Miejskiej w Iławie z dnia 15 grudnia 2014 r. w sprawie ustalenia wynagrodzenia Burmistrza Miasta Iławy.

**§ 3.** Uchwała wchodzi w życie z dniem podjęcia z mocą obowiązującą od 1 grudnia 2018 r., czyli z upływem trzymiesięcznego okresu wypowiedzenia i stanowi wypowiedzenie warunków płacy.

Sprawdzona pod względem  
formalno-prawnym

RADCA PRAWNY  
Jadwiga Drzystek

### Uzasadnienie

W dniu 19 maja 2018 roku weszło w życie rozporządzenie Rady Ministrów z dnia 15 maja 2018 r. w sprawie wynagradzania pracowników samorządowych (Dz. U. poz. 936).

Zgodnie z powołanym wyżej rozporządzeniem obniżeniu z dniem 01 lipca 2018 roku uległo wynagrodzenie zasadnicze Burmistrza Miasta Ławy z kwoty maksymalnej 6 000 zł do kwoty 4 800 zł tj. o 1 200 zł.

To z kolei spowodowało także obniżenie dodatków specjalnego i za wieloletnią pracę jako obliczanych procentowo.

Ogółem wynagrodzenie Burmistrza Miasta Ławy uległo obniżeniu o kwotę 1 745,- zł.

Zgodnie z powołanym wyżej art. 18 ust. 2 pkt 2 ustawy o samorządzie gminnym ustalenie wynagrodzenia burmistrza należy do wyłącznej właściwości rady gminy.

W związku z powyższym przyjęcie uchwały jest zasadne.



Data 13.08.2018

Zat. ....

Podpis Projekt

z dnia 13 sierpnia 2018 r.

Zatwierdzony przez .....

UCHWAŁA NR .....  
RADY MIEJSKIEJ W IŁAWIE

z dnia ..... 2018 r.

**w sprawie określenia przystanków komunikacyjnych oraz warunków i zasad korzystania z tych przystanków**

Na podstawie art. 18 ust. 2 pkt 15 ustawy z dnia 8 marca 1990 r. o samorządzie gminnym (Dz. U. z 2018 r. poz. 994 z późn. zm.) oraz art 15 ust. 2, ustawy z dnia 16 grudnia 2010 r. o publicznym transporcie zbiorowym (Dz. U. z 2017 r. poz 2136 z późn. zm.) - Rada Miejska w Iławie uchwala, co następuje:

§ 1. Określa się zlokalizowane na terenie miasta Iławy przystanki komunikacyjne, których właścicielem lub zarządzającym jest miasto Iława, udostępniane operatorom i przewoźnikom wykonującym przewozy osób w krajowym transporcie drogowym, zgodnie z wykazem stanowiącym załącznik nr 1 do niniejszej uchwały.

§ 2. Warunki i zasady korzystania z przystanków, określa załącznik nr 2 do niniejszej uchwały.

§ 3. Traci moc Uchwała nr XI/99/15 Rady Miejskiej w Iławie z dnia 22 czerwca 2015 r. w sprawie określenia przystanków komunikacyjnych i zasad korzystania z tych przystanków.

§ 4. Wykonanie uchwały powierza się Burmistrzowi Miasta Iława

§ 5. Uchwała wchodzi w życie po upływie 14 dni od jej ogłoszenia w Dzienniku Urzędowym Województwa Warmińsko-Mazurskiego.

Przewodniczący Rady Miejskiej  
w Iławie**mgr Wojciech Szymański**KIEROWNIK WYDZIAŁU  
Gospodarki Mieniem Komunalnym  
mgr inż. Wiesław PieniczotowskiSprawdzono pod względem:  
formalno-prawnymRADCA PRAWNY  
Jadwiga Drzystek

Załącznik Nr 1 do Uchwały Nr .....

Rady Miejskiej w Iławie

z dnia 27 sierpnia 2018 r.

**Wykaz przystanków komunikacyjnych na terenie miasta Iławy, których właścicielem lub zarządzającym jest miasto Iława**

Lp.	Nazwa przystanku	Numer przystanku	Strona drogi
1	Długa	02	P
2	Długa	04	P
3	Długa	01	L
4	Dworcowa	02	P
5	Dworcowa	01	L
6	Broniewskiego	02	P
7	1-go Maja	01	L
8	1-go Maja	02	P
9	Sobieskiego	02	P
10	Sobieskiego	01	L
11	Królowej Jadwigi	02	P
12	Królowej Jadwigi	01	L
13	Niepodległości	02	P
14	Niepodległości	01	L
15	Kościuszki	03	L
16	Kościuszki	02	P
17	Kościuszki	04	P
18	Kościuszki	01	L
19	Ostródzka	05	L
20	Ostródzka	02	P
21	Ostródzka	03	L
22	Ostródzka	04	P
23	Ostródzka	01	L
24	Ostródzka	06	P
25	Dąbrowskiego	01	L
26	Dąbrowskiego	02	P
27	Sienkiewicza	01	L
28	Sienkiewicza	02	P
29	Sienkiewicza	04	P
30	Al. J. Pawła II	02	P
31	Al. J. Pawła II	11	L
32	Al. J. Pawła II	09	L
33	Al. J. Pawła II	04	P
34	Al. J. Pawła II	07	L
35	Al. J. Pawła II	06	P
36	Al. J. Pawła II	05	L
37	Al. J. Pawła II	08	P
38	Al. J. Pawła II	03	L
39	Al. J. Pawła II	01	L
40	Piaskowa	01	L
41	Piaskowa	02	P
42	Konstytucji 3 Maja	01	L
43	Konstytucji 3 Maja	02	P
44	Mickiewicza	01	L
45	Smolki	01	L
46	Smolki	02	P

**Warunki i zasady korzystania z przystanków komunikacyjnych udostępnianych operatorom i przewoźnikom wykonującym przewozy w krajowym transporcie drogowym**

**§ 1. Warunki korzystania z przystanków.**

1. Udostępnienie operatorom lub przewoźnikom przystanków komunikacyjnych, których właścicielem lub zarządzającym jest miasto Iława, następuje na podstawie ważnej zgody uzyskanej od właściciela lub zarządzającego przystankami.

2. Zgoda, o której mowa w ust. 1 udzielana jest na wniosek operatora lub przewoźnika, składany do Urzędu Miasta Iławy wraz z załącznikami określającymi dane do ustalenia liczby i lokalizacji przystanków.

3. Do wniosku, o którym mowa w ust. 2, należy dołączyć:

- 1) proponowany rozkład jazdy,
- 2) liczbę zatrzymań wynikających z rozkładu jazdy dla dni roboczych, sobót i dni świątecznych,
- 3) schemat połączeń komunikacyjnych z zaznaczonymi liniami komunikacyjnymi,
- 4) określenie przystanków komunikacyjnych, z załącznika nr 1 do niniejszej uchwały, na których operator lub przewoźnik zamierza dokonywać zatrzymań pojazdów oraz czasy przyjazdów i odjazdów z poszczególnych przystanków,
- 5) aktualny odpis z rejestru przedsiębiorców lub ewidencji działalności gospodarczej wraz z kopią dokumentów potwierdzających posiadanie uprawnień do prowadzenia działalności w zakresie przewozu osób.

4. Właściciel lub zarządzający przystankami może odmówić zgody na udostępnienie przystanków komunikacyjnych jeśli wydanie zgody spowodowałoby przekroczenie przepustowości przystanków (kiedy uniemożliwiłoby lub w znaczny sposób utrudniłoby korzystanie z przystanków przez już uprawnione podmioty) lub wydanie zgody spowodowałoby zagrożenie dla organizacji lub bezpieczeństwa ruchu drogowego.

**§ 2. Zasady korzystania z przystanków**

1. Przewoźnik lub operator korzystający z przystanków komunikacyjnych zobowiązany jest do zatrzymywania się na przystankach komunikacyjnych wyłącznie w celu umożliwienia pasażerom wsiadania i wysiadania z pojazdu. Zabrania się postoju na przystanku ponad czas potrzebny do obsługi pasażerów.

2. Pojazdy przewoźnika lub operatora powinny zatrzymywać się jak najbliżej początku zatoki przystankowej, a w razie jej braku w sposób jak najmniej utrudniający korzystanie z jezdni

3. Przewoźnik lub operator ma prawo do korzystania z przystanków wyłącznie w ramach obowiązującego rozkładu jazdy. Nie dopuszcza się nieuzasadnionych, pozarozkładowych postojów na przystankach komunikacyjnych. Dopuszcza się możliwość postojów, wynikających z rozkładów jazdy, jedynie na pętlach autobusowych i przystankach początkowych lub końcowych, w sposób nie utrudniający korzystania z przystanku innym użytkownikom.

4. Przewoźnik lub operator ma obowiązek umieszczania oraz utrzymywania w należyтым stanie swoich rozkładów jazdy na wszystkich przystankach komunikacyjnych, które są podane do publicznej wiadomości. Każdy rozkład powinien zawierać nazwę przewoźnika lub operatora lub jego logo. Umieszczenie rozkładu jazdy wymaga uzgodnienia w zakresie wymiarów, grafiki i sposobu montażu z właścicielem lub zarządzającym przystankiem.

5. Zabrania się, bez zgody właściciela lub zarządzającego, umieszczania na przystankach komunikacyjnych reklam oraz informacji, które nie dotyczą rozkładu jazdy.

6. W przypadkach koniecznych, wynikających z czasowego zamknięcia drogi lub zmiany organizacji ruchu, korzystanie z przystanków komunikacyjnych może zostać ograniczone. Ograniczenie może polegać na wyłączeniu przystanku z użytkowania lub zmianie jego lokalizacji.

**§ 3.** W przypadku nie stosowania się uprawnionych do korzystania z przystanków komunikacyjnych do warunków i zasad korzystania z przystanków, właściciel lub zarządzający przystankami może cofnąć zgodę na korzystanie z nich.

### Uzasadnienie

Wejście w życie ustawy o publicznym transporcie nałożyło na gminy obowiązki związane z organizacją publicznego transportu zbiorowego. W szczególności istnieje konieczność określenia, w drodze uchwały Rady Miejskiej, przystanków komunikacyjnych na terenie miasta, których właścicielem lub zarządzającym jest miasto oraz warunków i zasad korzystania z nich przez przewoźników. Dotychczasowa uchwała traci moc z uwagi na to, że ulice Mickiewicza i Smolki utraciły kategorię dróg powiatowych a uzyskały kategorię dróg gminnych.

KIEROWNIK WYDZIAŁU  
Gospodarki Mieniem Komunalnym



*mgr inż. Wiesław Piórczewski*

Data ..... 13.08.2018 .....

Zat. ....

Podpis .....

**Projekt**

z dnia 13 sierpnia 2018 r.

Zatwierdzony przez .....

**UCHWAŁA NR .....  
RADY MIEJSKIEJ W ŁAWIE**

z dnia 27 sierpnia 2018 r.

**w sprawie dzierżawy oraz użyczenia nieruchomości stanowiących własność Gminy Miejskiej Ława**

Na podstawie art. 18 ust. 2 pkt 9 lit. "a" ustawy z dnia 8 marca 1990 r. o samorządzie gminnym (Dz.U. 2018 r., poz. 994 z późn. zm.) i art. 13 ust. 1, art 37 ust. 4 ustawy z dnia 21 sierpnia 1997 r. o gospodarce nieruchomościami (Dz.U. 2018 r., poz. 121 z późn. zm.) uchwala się co następuje:

**§ 1.** Wyraża się zgodę na zawarcie kolejnych umów dzierżawy oraz umowy użyczenia, na okres 3 lat.

1) Dzierżawy nieruchomości gruntowych położonych na działkach oznaczonych w ewidencji gruntów Miasta Ławy jako:

- działka nr 10-151 o pow. 0,0210 ha położona przy ul. Jagiełły
- działka nr 10-143/13 o pow. 0,0189 ha położona przy ul. Jagiełły
- działka nr 2-676/9 o pow. 0,0100 ha położona przy ul. Sikorskiego
- działka nr 2-676/12 o pow. 0,0080 ha położona przy ul. Sikorskiego
- działka nr 2-676/13 o pow. 0,0080 ha położona przy ul. Sikorskiego
- działka nr 11-229/2 o pow. 0,0033 ha położona przy ul. Jana III Sobieskiego
- działka nr 11-229/12 o pow. 0,0085 ha położona przy ul. Jana III Sobieskiego
- działka nr 3-83 o pow. 0,0056 ha położona przy ul. Prusa
- działka nr 8-53 o pow. 0,1832 ha położona przy ul. Kolejowej
- działka nr 12-135 o pow. 0,0913 ha położona przy ul. 1 Maja
- działka nr 12-136/46 o pow. 2, 6311 ha położona przy ul. 1 Maja
- działka nr 12-139/14 o pow. 0,0746 ha położona przy ul. 1 Maja

2) Dzierżawy lokali użytkowych położonych na działkach oznaczonych w ewidencji gruntów Miasta Ławy jako:

- działka nr 12-422/7 o pow. 644,19 m<sup>2</sup> położona przy ul. Wiejskiej

3) Użyczenia nieruchomości gruntowych położonych na działkach oznaczonych w ewidencji gruntów Miasta Ławy jako:

- działka nr 2-507/3 o pow. 0,0010 ha położona przy ul. Lipowy Dwór

**§ 2.** Wyraża się zgodę na odstąpienie od obowiązku przetargowego trybu zawarcia powyższych umów dzierżawy i użyczenia.

**§ 3.** Wykonanie uchwały powierza się Burmistrzowi Miasta Ławy.

**§ 4.** Uchwała wchodzi w życie z dniem podjęcia.

Przewodniczący Rady Miejskiej  
w Ławie

**mgr Wojciech Szymański**

KIEROWNIK WYDZIAŁU  
Gospodarki Mieniem Komunalnym

mgr inż. Wiesław Pięchowski

Id: 6B759ECE-6F1A-4E78-B636-66C68DAB88CA. Projekt

Sprawozdano pod względem  
formalno-prawnym

RADCA PRAWNY  
Jadwiga Brystek

## UZASADNIENIE

Podjęcie uchwały umożliwi zawarcie kolejnych umów dzierżawy oraz użyczenia na nieruchomości gminne na okres do trzech lat. Odstąpienie od trybu przetargowego umożliwi zawarcie kolejnych umów, na wniosek dotychczasowych dzierżawców. Działki dzierżawione są jako grunty pod gołębniki, tereny zielone, tereny pod ogródek kawiarniany, na uprawę roślin jednorocznych, pomieszczenia na prowadzenie działalności gospodarczej, tereny przeznaczone pod garaże oraz teren przeznaczony na budowę stacji drogi krzyżowej.

KIEROWNIK WYDZIAŁU  
Gospodarki Mieniem Komunalnym

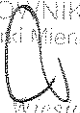
  
*mgr inż. Wiesław Piętczeroski*

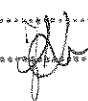
URZĘD MIASTA IŁAWY  
W P L Y N E Ł O  
Date ..... 14.08.2018 .....  
Za: .....  
Podpis ..... 

Projekt

z dnia 14 sierpnia 2018 r.  
Zatwierdzony przez .....

**UCHWAŁA NR .....  
RADY MIEJSKIEJ W IŁAWIE**

z dnia 27 sierpnia 2018 r.

**w sprawie obciążenia nieruchomości położonej w Iławie przy ulicy Jasielskiej**

Na podstawie art. 18 ust. 2 pkt 9 lit. „a” ustawy z dnia 8 marca 1990r. o samorządzie gminnym (Dz. U. z 2018 r., poz. 994 z póź. zm.) oraz art. 13 ust. 1 ustawy z dnia 21 sierpnia 1997r. o gospodarce nieruchomościami (Dz. U. z 2018 r., poz. 121 z późn. zm.) Rada Miejska w Iławie u c h w a l a, co następuje:

§ 1. Wyraża się zgodę na ustanowienie służebności drogowej w zakresie dojazdu i parkingu, dla każdorazowych właścicieli nieruchomości oznaczonej w ewidencji gruntów i budynków miasta Iławy, w obrębie nr 12 jako działki nr 423/3 i 432/13 zapisanej w księdze wieczystej KW nr EL11/00056155/5, położonej przy ul. Jasielskiej, na nieruchomościach stanowiących własność Gminy Miejskiej Iława, oznaczonych w ewidencji gruntów i budynków miasta Iławy w obrębie 12 jako działki: nr 423/6 zapisanej w księdze wieczystej KW nr EL11/00031388/6, nr 427 zapisanej w księdze wieczystej KW nr EL11/00042308/2, nr 431/1 zapisanej w księdze wieczystej KW nr EL11/00016008/8 i nr 432/14 zapisanej w księdze wieczystej KW nr EL11/00008426/5, położonych przy ul. Jasielskiej w Iławie.

§ 2. Wykonanie uchwały powierza się Burmistrzowi Miasta Iławy .

§ 3. Uchwała wchodzi w życie z dniem podjęcia

Przewodniczący Rady Miejskiej  
w Iławie

**mgr Wojciech Szymański**

KIEROWNIK WYDZIAŁU  
Gospodarki Mieniem Komunalnym

  
mgr inż. Wiesław Pierzchała

## UZASADNIENIE

Właściciel nieruchomości położonej przy ulicy Jasielskiej, zwrócił się do Burmistrza Miasta Iławy o prawne uregulowanie dojazdu do jego działki poprzez grunty stanowiące własność Gminy Miejskiej Iława. Przedmiotowa nieruchomość nie ma bezpośredniego dostępu do drogi publicznej. Podjęcie uchwały umożliwi właściwe korzystanie z nieruchomości.

KIEROWNIK WYDZIAŁU  
Gospodarki Mieniem Komunalnym

  
mgr inż. Wiesław Pieńczewski



Data 14.08.2018

Projekt

Zat. ....

Podpis .....

z dnia 14 sierpnia 2018 r.

Zatwierdzony przez .....

**UCHWAŁA NR NR NR  
RADY MIEJSKIEJ W IŁAWIE**

z dnia 27 sierpnia 2018 r.

**w sprawie nabycia nieruchomości położonej przy ul. Kolejowej.**

Na podstawie art. 18 ust.2 pkt 9 lit."a" ustawy z dnia 8 marca 1990 r. o samorządzie gminnym (Dz. U. z 2018 r. poz. 994 z późn. zm.), oraz art.13 ust 1 ustawy z dnia 21 sierpnia 1997 r. o gospodarce nieruchomościami (Dz. U. z 2018 r. poz. 121 z późn. zm.), Rada Miejska w Iławie uchwala co następuje:

§ 1. Wyraża się zgodę na nabycie do gminnego zasobu nieruchomości, nieruchomości położonej w Iławie przy ul. Kolejowej, oznaczonej w ewidencji gruntów i budynków Miasta Iławy w obrębie 8 jako działka: nr 55/1 o pow. 0,0989 ha, zapisanej w księdze wieczystej KW Nr EL11/00006488/3 z przeznaczeniem na cele publiczne.

§ 2. Wykonanie uchwały powierza się Burmistrzowi Miasta Iławy.

§ 3. Uchwała wchodzi w życie z dniem podjęcia.

Przewodniczący Rady Miejskiej  
w Iławie

**mgr Wojciech Szymański**

KIEROWNIK WYDZIAŁU  
Gospodarki Mieniem Komunalnym

mgr inż. Wiesław Pienczewski

#### UZASADNIENIE

Podjęcie uchwały umożliwi nabycie do gminnego zasobu nieruchomości, gruntów niezbędnych do realizacji zadania inwestycyjnego dotyczącego uregulowania stanu wód zalewiska Marzyńsko położonego przy ul. Wojska Polskiego.

KIEROWNIK WYDZIAŁU  
Gospodarki Mieniem Komunalnym

  
mgr inż. Wiesław Pleńczewski

7

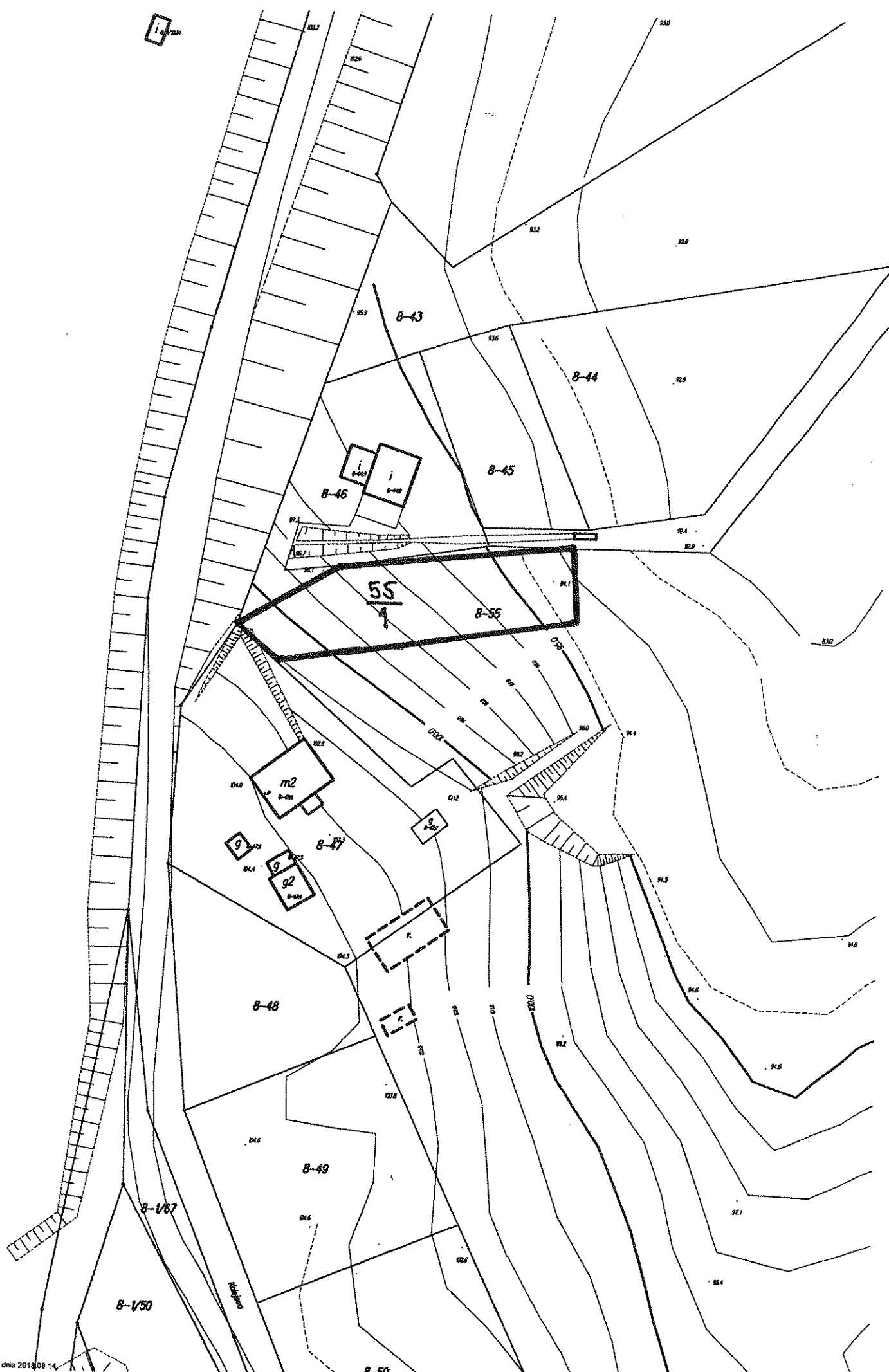

Data ..... 14. 08. 2018 .....

Zał. ....

Podpis ..... **Projekt**

z dnia 14 sierpnia 2018 r.

Zatwierdzony przez .....

**UCHWAŁA NR NR NR  
RADY MIEJSKIEJ W ŁAWIE**

z dnia 27 sierpnia 2018 r.

**w sprawie nabycia nieruchomości położonej przy ul. Wojska Polskiego.**

Na podstawie art. 18 ust.2 pkt 9 lit."a" ustawy z dnia 8 marca 1990 r. o samorządzie gminnym (Dz. U. z 2018 r. poz. 994 z późn. zm.), oraz art.13 ust 1 ustawy z dnia 21 sierpnia 1997 r. o gospodarce nieruchomościami (Dz. U. z 2018 r. poz. 121 z późn. zm.), Rada Miejska w Ławie uchwała co następuje:

§ 1. Wyraża się zgodę na nabycie do gminnego zasobu nieruchomości, nieruchomości położonych w Ławie przy ul. Wojska Polskiego, oznaczonych w ewidencji gruntów i budynków Miasta Ławy w obrębie 9 jako działki: nr 466/1 o pow. 0,0054 ha i nr 468/1 o pow. 0,0064 ha, zapisanych w księdze wieczystej KW Nr EL11/00006512/1 z przeznaczeniem na cele publiczne.

§ 2. Wykonanie uchwały powierza się Burmistrzowi Miasta Ławy.

§ 3. Uchwała wchodzi w życie z dniem podjęcia.

Przewodniczący Rady Miejskiej  
w Ławie

**mgr Wojciech Szymbański**

KIEROWNIK WYDZIAŁU  
Gospodarki Mieniem Komunalnym

  
mgr inż. Wiesław Piórczowski

**UZASADNIENIE**

Podjęcie uchwały umożliwi nabycie do gminnego zasobu nieruchomości, gruntów niezbędnych do realizacji zadania inwestycyjnego dotyczącego uregulowania stanu wód zalewiska Marzyńsko położonego przy ul. Wojska Polskiego.

KIEROWNIK WYDZIAŁU  
Gospodarki Mieniem Komunalnym

  
mgr inż. *Wiesław Płończewski*

