

# SPECYFIKACJA ISTOTNYCH WARUNKÓW ZAMÓWIENIA (SIWZ)

dotycząca postępowania o udzielenie zamówienia publicznego pn.  
**„Zagospodarowanie terenów rekreacyjnych przy ul. Odnowiciela, ul. Szerokiej i ul. Chełmińskiej w Iławie”**  
prowadzonego w trybie przetargu nieograniczonego o wartości szacunkowej  
zamówienia nieprzekraczającej równowartości kwoty określonej w przepisach wydanych  
na podstawie art. 11 ust. 8 ustawy z dnia 29 stycznia 2004 r. Prawo zamówień publicznych

**Znak postępowania: ZP.271.20.2018**

**ZATWIERDZIŁ:**

**B U R M I S T R Z  
M I A S T A I Ł A W Y**

*Adam Żyliński*

Iława, dnia 05.07.2018r.

**Integralną część niniejszej SIWZ stanowią:**

1. Załącznik nr 1 - Formularze oferty
2. Załącznik nr 2 - oświadczenie o braku podstaw do wykluczenia
3. Załącznik nr 3 - informacja o grupie kapitałowej
4. Załącznik nr 4 - opis przedmiotu zamówienia siłownia ul. Szeroka,
5. Załącznik nr 5 - wzór/projekt umowy
6. Załącznik nr 6 - Dokumentacja projektowa, STWIOTB, przedmiary robót,
7. Załącznik nr 7 - wzory oświadczeń - osoby zatrudnione na umowę o pracę

Zamawiający oczekuje, że Wykonawcy zapoznają się dokładnie z treścią niniejszej SIWZ. Wykonawca ponosi ryzyko niedostarczenia wszystkich wymaganych informacji i dokumentów, oraz przedłożenia oferty nieodpowiadającej wymaganiom określonym przez Zamawiającego.

## SPIS TREŚCI

§I.	Nazwa oraz adres Zamawiającego.....	4
§II.	Tryb udzielenia zamówienia .....	4
§III.	Opis przedmiotu zamówienia.....	4
§IV.	Termin wykonania zamówienia.....	6
§V.	Warunki udziału w postępowaniu .....	6
§VI.	Podstawy wykluczenia z postępowania.....	6
§VII.	Wykaz oświadczeń lub dokumentów potwierdzających spełnianie warunków udziału w postępowaniu oraz brak podstaw wykluczenia .....	7
§VIII.	Informacje o sposobie porozumiewania się Zamawiającego z Wykonawcami oraz przekazywania oświadczeń i dokumentów, a także wskazanie osób uprawnionych do porozumiewania się z Wykonawcami .....	10
§IX.	Wymagania dotyczące wadium .....	10
§X.	Termin związania ofertą .....	10
§XI.	Opis sposobu przygotowania ofert.....	11
§XII.	Miejsce oraz termin składania i otwarcia ofert. ....	13
§XIII.	Opis sposobu obliczania ceny oferty .....	14
§XIV.	Opis kryteriów, którymi zamawiający będzie kierował się przy wyborze oferty wraz z podaniem wag tych kryteriów i sposobu oceny ofert. ....	16
§XV.	Informacja o formalnościach, jakie powinny zostać dopełnione po wyborze oferty najkorzystniejszej w celu zawarcia umowy w sprawie zamówienia publicznego. ....	18
§XVI.	Zabezpieczenie należytego wykonania umowy. ....	18
§XVII.	Istotne dla stron postanowienia, które zostaną wprowadzone do treści zawieranej umowy w sprawie zamówienia publicznego, ogólne warunki umowy albo wzór umowy, jeżeli Zamawiający wymaga od Wykonawcy, aby zawarł z nim umowę w sprawie zamówienia publicznego na takich warunkach .....	18
§XVIII.	Środki ochrony prawnej.....	18
§XIX.	Oferty częściowe .....	20
§XX.	Umowa ramowa .....	20
§XXI.	Informacja o przewidywanych zamówieniach powtórzonych.....	20
§XXII.	Opis i warunki oferty wariantowej .....	20
§XXIII.	Poczta elektroniczna i strona internetowa Zamawiającego .....	20
§XXIV.	Rozliczenia między Zamawiającym a Wykonawcą oraz informacja o zaliczkach .....	20
§XXV.	Aukcja elektroniczna .....	21
§XXVI.	Zwrot kosztów udziału w postępowaniu .....	21
§XXVII.	Wymagania z art. 29 ust. 4 ustawy Pzp .....	21
§XXVIII.	Informacja o obowiązku osobistego wykonania przez wykonawcę kluczowych części zamówienia:.....	21
§XXIX.	Procentowa wartość ostatniej części wynagrodzenia za wykonanie umowy.....	21
§XXX.	Standardy jakościowe, o których mowa w art. 91 ust. 2a .....	21
§XXXI.	Wymóg lub możliwość złożenia ofert w postaci katalogów elektronicznych lub dołączenia katalogów elektronicznych do oferty, w sytuacji określonej w art. 10a ust. 2 ustawy Pzp .....	21
§XXXII.	Wymagania dotyczące umowy o podwykonawstwo, których niespełnienie spowoduje zgłoszenie przez zamawiającego odpowiednio zastrzeżeń lub sprzeciwu .....	21

§XXXIII. Liczba części zamówienia, na którą wykonawca może złożyć ofertę lub maksymalna liczna części, na które zamówienie może zostać udzielone temu samemu wykonawcy oraz kryteria lub zasady, które będą miały zastosowanie do ustalenia, które części zamówienia zostaną udzielone jednemu wykonawcy, w przypadku wyboru jego oferty w większej niż maksymalna liczbie części .....	22
§XXXIV. klauzula informacyjna z art. 13 RODO .....	22
Załącznik nr 1 do SIWZ - formularz oferty .....	24
Załącznik nr 2 do SIWZ - oświadczenie o braku podstaw do wykluczenia .....	27
Załącznik Nr 3 do SIWZ - informacja o przynależności do grupy kapitałowej.....	29
Załącznik Nr 4 do SIWZ - Opis przedmiotu zamówienia siłownia ul. Szeroka .....	30
Załącznik nr 5 do SIWZ wzór/projekt.....	32
Załącznik nr 7 do SIWZ - wzór oświadczenia - osoby zatrudnione na umowę o pracę.....	54

## §I. NAZWA ORAZ ADRES ZAMAWIAJĄCEGO

1. Zamawiający: Gmina Miejska Łława, reprezentowana przez Burmistrza Miasta Łławy.
2. Adres zamawiającego: 14-200 Łława, ul. Niepodległości 13, telefon /89/649-01-01, faks /89/ 649-26-31,
3. Strona internetowa [www.bip.umilawa.pl](http://www.bip.umilawa.pl),
4. Adres e-mail: [przetargi@umilawa.pl](mailto:przetargi@umilawa.pl),
5. Godziny pracy: Pn. 8.00-16.00, wt.-pt. 7.15-15.15

## §II. TRYB UDZIELENIA ZAMÓWIENIA

1. Postępowanie prowadzone w trybie przetargu nieograniczonego o wartości szacunkowej **nieprzekraczającej** równowartość kwoty określonej w przepisach wydanych na podstawie art. 11 ust. 8 tj. kwoty **5 548 000 Euro** oraz art. 39 i następnę ustawy z dnia 29 stycznia 2004 r. Prawo Zamówień Publicznych oraz przepisów wykonawczych do niej ma na celu komisyjne wyłonienie najkorzystniejszej oferty na wykonawcę robót budowlanych pn. **„Zagospodarowanie terenów rekreacyjnych przy ul. Odnowiciela, ul. Szerokiej i ul. Chełmińskiej w Łławie”**.  
**Postępowanie znak: ZP.271.20.2018**
2. Podstawa prawna opracowania SIWZ:
  - 1) Ustawa z dnia 29 stycznia 2004 r. Prawo zamówień publicznych (Dz.U.2017.1579 ze zm.) zwana dalej „ustawą Pzp”
  - 2) Rozporządzenie Ministra Rozwoju z dnia 26 lipca 2016r. w sprawie rodzajów dokumentów, jakich może żądać zamawiający od wykonawcy w postępowaniu o udzielenie zamówienia (Dz. U.2016, poz. 1126),
  - 3) Rozporządzenie Ministra Rozwoju i Finansów z dnia 22 grudnia 2017 r. w sprawie kwot wartości zamówień oraz konkursów, od których jest uzależniony obowiązek przekazywania ogłoszeń Urzędowi Publikacji Unii Europejskiej (Dz. U. 2017r. poz. 2479);
  - 4) Rozporządzenie Prezesa Rady Ministrów z dnia 28 grudnia 2017r. w sprawie średniego kursu złotego w stosunku do euro stanowiącego podstawę przeliczania wartości zamówień publicznych (Dz. U. 2017r. poz. 2477),
  - 5) Ustawa z dnia z dnia 23 kwietnia 1964 r. Kodeks cywilny. (Dz.U.2017.459 ze zm.),
  - 6) Ustawa z dnia 7 lipca 1994r Prawo budowlane (Dz.U.2017.1332 ze zm.)
  - 7) Ustawa z dnia 16 lutego 2007 r. o ochronie konkurencji i konsumentów (Dz.U.2018.789 ze zm.)
  - 8) Ustawa z 16 kwietnia 1993 r. o zwalczaniu nieuczciwej konkurencji (Dz.U.2018.419 t.j.).
  - 9) Ustawa z 22 grudnia 2015 r. o zasadach uznawania kwalifikacji zawodowych nabytych w państwach członkowskich Unii Europejskiej (Dz.U.2016.65).
  - 10) Rozporządzenie Ministra Infrastruktury i Rozwoju z dnia 11 września 2014 r. w sprawie samodzielnych funkcji technicznych w budownictwie (Dz. U. z 2014r., poz. 1278),
  - 11) Ustawa z dnia 26 czerwca 1974 r. - Kodeks pracy (Dz.U.2018.917 ze. zm.)
3. W zakresie nieuregulowanym niniejszą Specyfikacją Istotnych Warunków Zamówienia, zwaną dalej „SIWZ”, zastosowanie mają przepisy ustawy Pzp.

## §III. OPIS PRZEDMIOTU ZAMÓWIENIA

1. Przedmiotem zamówienia jest realizacja robót budowlanych w ramach zadania pn. zagospodarowanie terenów rekreacyjnych przy ul. Odnowiciela, ul. Szerokiej i ul. Chełmińskiej w Łławie Przedmiot zamówienia nazwany jest w dalszej części Instrukcji dla Wykonawców „obiektem” lub „przedmiotem zamówienia”.
2. Przedmiot zamówienia obejmuje zakup siłowni zewnętrznych wraz z budową nawierzchni utwardzonych i obejmuje w szczególności:
  - a) **zadanie 1 - Siłownia zewnętrzna przy ul. Odnowiciela w Łławie:**
    - wykonanie nawierzchni utwardzonej z kostki betonowej o powierzchni ok. 104m<sup>2</sup>,
    - wykonanie nawierzchni sportowa bezpieczna trzywarstwowa o powierzchni ok.18m<sup>2</sup>,
    - dostawę i montaż 5 stanowisk siłowni zewnętrznych (4 stanowiska po 2 urządzenia siłowe oraz 1 stanowisko z jednym urządzeniem - nowe urządzenia),
  - b) **zadanie 2 - Siłownia zewnętrzna przy ul. Szerokiej w Łławie:**
    - wykonanie nawierzchni utwardzonej z kostki betonowej o powierzchni 8m<sup>2</sup> na każde stanowisko (łącznie 24m<sup>2</sup>).

- dostawę i montaż 3 stanowisk siłowni zewnętrznych (po 2 urządzenia siłowe na stanowisko - nowe urządzenia).
- szczegółowy opis przedmiotu zamówienia zawarty jest w załączniku nr 4 do SIWZ.

c) **zadanie 3 - Siłownia zewnętrzna przy ul. Chełmińskiej w Iławie:**

- wykonanie nawierzchni utwardzonej z kostki betonowej o powierzchni 148m<sup>2</sup>,
- dostawę i montaż 2óch stanowisk siłowni zewnętrznych (po 2 urządzenia siłowe na stanowisko - nowe urządzenia),
- przeniesienie 3 stanowisk siłowni (po 2 urządzenia każde stanowisko) w nowe miejsce (wszystko w obrębie jednej działki) wraz z rekultywacją dotychczasowego miejsca po siłowni (likwidacja wykopów fundamentowych, niwelacja terenu, obsianie trawą - w ramach tego elementu wykonawca zobowiązany jest do demontażu istniejących urządzeń oraz montażu w nowej, wskazanej przez Zamawiającego lokalizacji. W ramach przeniesienia urządzeń wykonawca odpowiada tylko za ich uszkodzenie podczas montażu i demontażu oraz udziela gwarancji tylko na roboty budowlane związane z ponownym montażem.
- **Zamawiający informuje, że remont boiska, wyposażenie boiska, ławki wypoczynkowe, nawierzchnia trawiasta, tablice z regulaminem, remont nawierzchni poliuretanowej, kosze na śmieci o którym mowa w dokumentacji projektowej nie wchodzi w zakres przedmiotu zamówienia i nie należy dokonywać jego wyceny.**

d) Nazwa kodu dotyczącego przedmiotu zamówienia określona we Wspólnym Słowniku Zamówień CPV: 45111291-4 – Roboty w zakresie zagospodarowania terenu, 37440000-4 – Sprzęt do ćwiczeń fizycznych, 37442900-8 – Różnorodny sprzęt gimnastyczny, 37410000-5 – Sprzęt sportowy do uprawiania sportów na wolnym powietrzu.

3. W ramach robót będących przedmiotem postępowania przetargowego Wykonawca zobowiązuje się do wykonania robót budowlanych, w tym montażu wyposażenia stałego oraz niezbędnych urządzeń przewidzianych w dokumentacji projektowej.
4. Szczegółowy opis przedmiotu zamówienia w niniejszym postępowaniu został zawarty w dokumentacji projektowej, Specyfikacjach Technicznych Wykonania i Odbioru Robót Budowlanych (STWiORB), przedmiarze robót, SIWZ, załączniku nr 4 do SIWZ (zadanie 2), wzorze umowy wraz załącznikami.
5. Wykonawca wykona przedmiot zamówienia na podstawie dokumentacji projektowej, specyfikacji technicznych wykonania i odbioru robót budowlanych (STWiORB), SIWZ wraz z załącznikami, pytaniami i odpowiedziami udzielonymi w trakcie procedury o udzielenie zamówienia publicznego oraz przedmiarami robót, a także, obowiązującymi przepisami szczegółowymi i sztuką budowlaną, oraz zapewni pełną obsługę geodezyjną wraz z okresem gwarancji i rękojmi. Podstawą sporządzenia oferty są dokumentacje projektowe, STWiORB oraz udzielone odpowiedzi na zapytania w trakcie procedury o udzielenie zamówienia publicznego. **Przedmiary stanowią tylko materiał pomocniczy.**
6. Realizacja zamówienia podlega prawu polskiemu, w tym w szczególności ustawie z dnia 7 lipca 1994r Prawo budowlane.
7. W przypadku wskazania w dokumentacji projektowej, STWiORB, przedmiarach, SIWZ, załączniku nr 5 (zadanie 2) do SIWZ znaków towarowych, patentów lub pochodzenia, a także norm, aprobat technicznych oraz systemów odniesienia, Zamawiający dopuszcza zaoferowanie rozwiązań równoważnych w stosunku do wskazanych w dokumentacji projektowej, STWiORB, przedmiarach oraz SIWZ pod warunkiem, że zagwarantują one realizację robót w zgodzie z dokumentacją projektową, STWiORB, załącznikiem nr 4 do SIWZ, przedmiarami, zapewnią uzyskanie parametrów technicznych nie gorszych od założonych w dokumentacji projektowej, STWiORB, przedmiarach, oraz SIWZ oraz będą zgodne pod względem:
  - 1) gabarytów i konstrukcji (wielkość, rodzaj, właściwości fizyczne oraz liczba elementów składowych),
  - 2) charakteru użytkowego (tożsamość funkcji),
  - 3) charakterystyki materiałowej (rodzaj i jakość materiałów),
  - 4) parametrów technicznych (wytrzymałość, trwałość, dane techniczne, charakterystyki liniowe, konstrukcje itd.),
  - 5) parametrów bezpieczeństwa użytkowania,
  - 6) standardów emisyjnych,

Wykonawca, który powołuje się na rozwiązania równoważne opisane przez Zamawiającego, jest obowiązany wykazać, że oferowane przez niego w ramach przedmiotu zamówienia materiały, elementy, systemy spełniają wymagania określone przez Zamawiającego oraz zwrócić się z zapytaniem czy Zamawiający uzna zaproponowane rozwiązania za równoważne przy współudziale autora dokumentacji projektowej i /lub inspektora nadzoru.

8. Zamawiający informuje, że zgodnie z art. 30 ust. 8 ustawy Pzp wymagania, o których mowa w przywołanym przepisie, Zamawiający określił w Specyfikacjach Technicznych Wykonania i Odbioru Robót Budowlanych, stanowiących załącznik do SIWZ. W przywołanych w opisie przedmiotu zamówienia norm, aprobat, specyfikacji technicznych i systemów odniesienia, o których mowa w art. 30 ust.1-3 ustawy Pzp Zamawiający dopuszcza rozwiązania równoważne opisywanym w/w dokumentach.
9. Zamawiający żąda wskazania przez Wykonawcę części zamówienia, których wykonanie zamierza powierzyć podwykonawcom i podania przez Wykonawcę firm podwykonawców.
10. Wykonawca ze środków własnych zakupi i dostarczy na budowę wszelkie elementy, urządzenia i materiały konieczne do wykonania robót budowlanych, instalacji, jak również przeznaczone do robót przewidzianych w dokumentacji projektowej oraz załączniku nr 4 do SIWZ (zadanie 2).
11. Elementy wyposażenia (urządzenia) muszą być produktami należytej jakości, fabrycznie nowymi, kompletnymi, nieużywanymi, wolnymi od wad materiałowych, konstrukcyjnych i prawnych.
12. Elementy wyposażenia muszą być oznakowane w taki sposób, aby możliwa była identyfikacja produktu jak i producenta.
13. Stosownie do treści art. 29 ust. 3a ustawy Pzp Zamawiający wymaga zatrudnienia przez Wykonawcę lub Podwykonawcę na podstawie umowy o pracę, osób wykonujących następujące czynności w zakresie realizacji zamówienia polegających na bezpośrednim fizycznym wykonywaniu prac: roboty rozbiórkowe, roboty ziemne, wykonanie nawierzchni, roboty instalacyjne w zakresie urządzeń, wykonanie zieleni i inne roboty, o których mowa w dokumentacji projektowej i STWiORB na podstawie umowy o pracę w rozumieniu art. 22 § 1 ustawy z dnia 26 czerwca 1974 r.- Kodeks pracy.
14. Sposób dokumentowania zatrudnienia osób, o których mowa wyżej oraz uprawnienia zamawiającego w zakresie kontroli spełniania przez Wykonawcę wymagań, o których mowa wyżej oraz sankcji z tytułu niespełnienia tych wymagań zostały zawarte w **załączniku nr 5 wzór umowy**.

#### **§IV. TERMIN WYKONANIA ZAMÓWIENIA**

1. Termin rozpoczęcia realizacji zamówienia - od dnia **podpisania umowy**.
2. Termin zakończenia realizacji zamówienia: **do 14.09.2018r.** Jest to termin zakończenia wykonanych robót zgłoszenia gotowości do odbioru robót. Do upływu wskazanego terminu Wykonawca ma obowiązek wykonać wszystkie roboty i zgłosić je do odbioru wraz z kompletem dokumentów niezbędnych do jego dokonania.
3. Harmonogram realizacji przedmiotu zamówienia zostanie uzgodniony pomiędzy Stronami umowy. Wykonawca zobowiązuje się do uczestnictwa w spotkaniu w siedzibie Zamawiającego w terminie do 7 dni roboczych od podpisania umowy, podczas którego zostaną uzgodnione szczegóły harmonogramu.

#### **§V. WARUNKI UDZIAŁU W POSTĘPOWANIU**

1. O udzielenie zamówienia mogą ubiegać się Wykonawcy, którzy:
  - 1) nie podlegają wykluczeniu;
  - 2) spełniają warunki udziału w postępowaniu dotyczące:
    - 2.1) kompetencji lub uprawnień do prowadzenia określonej działalności zawodowej, o ile wynika to z odrębnych przepisów:** Zamawiający nie wyznacza szczegółowego warunku w tym zakresie.
    - 2.2) sytuacji ekonomicznej lub finansowej:** Zamawiający nie wyznacza szczegółowego warunku w tym zakresie.
    - 2.3) zdolności technicznej lub zawodowej. Wykonawca spełni warunek jeżeli wykaże, że:**
      - 2.3.1) doświadczenie zawodowe:** Zamawiający nie wyznacza szczegółowego warunku w tym zakresie.
      - 2.3.2) kadra techniczna:** Zamawiający nie wyznacza szczegółowego warunku w tym zakresie.
      - 2.3.3) potencjał techniczny -** Zamawiający nie wyznacza szczegółowego warunku w tym zakresie.

#### **§VI. PODSTAWY WYKLUCZENIA Z POSTĘPOWANIA**

1. Z postępowania o udzielenie zamówienia publicznego wyklucza się Wykonawcę na podstawie przesłanek określonych w art. 24 ust. 1 pkt 12-23 ustawy Pzp.

2. Dodatkowo Zamawiający przewiduje wykluczenie na podstawie art. 24 ust. 5 pkt 1) ustawy Pzp Wykonawcy:
  - 1) w stosunku do którego otwarto likwidację, w zatwierdzonym przez sąd układzie w postępowaniu restrukturyzacyjnym jest przewidziane zaspokojenie wierzycieli przez likwidację jego majątku lub sąd zarządził likwidację jego majątku w trybie art. 332 ust. 1 ustawy z dnia 15 maja 2015 r. – Prawo restrukturyzacyjne (Dz.U.2017.1508 ze zm.) lub którego upadłość ogłoszono, z wyjątkiem wykonawcy, który po ogłoszeniu upadłości zawarł układ zatwierdzony prawomocnym postanowieniem sądu, jeżeli układ nie przewiduje zaspokojenia wierzycieli przez likwidację majątku upadłego, chyba że sąd zarządził likwidację jego majątku w trybie art. 366 ust. 1 ustawy z dnia 28 lutego 2003 r. – Prawo upadłościowe (Dz.U.2017.2344 ze zm.).
3. Wykluczenie wykonawcy następuje:
  - 1) w przypadkach, o których mowa w art. 24 ust. 1 pkt 13 lit. a-c i pkt 14 (ustawy Pzp), gdy osoba, o której mowa w tych przepisach została skazana za przestępstwo wymienione w art. 24 ust. 1 pkt 13 lit. a-c (ustawy Pzp), jeżeli nie upłynęło 5 lat od dnia uprawomocnienia się wyroku potwierdzającego zaistnienie jednej z podstaw wykluczenia, chyba że w tym wyroku został określony inny okres wykluczenia;
  - 2) w przypadkach, o których mowa:
    - a) w art. 24 ust. 1 pkt 13 lit. d i pkt 14, gdy osoba, o której mowa w tych przepisach, została skazana za przestępstwo wymienione w art. 24 ust. 1 pkt 13 lit. d (ustawy Pzp),
    - b) w art. 24 ust. 1 pkt 15 (ustawy Pzp),- jeżeli nie upłynęły 3 lata od dnia odpowiednio uprawomocnienia się wyroku potwierdzającego zaistnienie jednej z podstaw wykluczenia, chyba że w tym wyroku został określony inny okres wykluczenia lub od dnia w którym decyzja potwierdzająca zaistnienie jednej z podstaw wykluczenia stała się ostateczna;
  - 3) w przypadkach, o których mowa w art. 24 ust. 1 pkt 18 i 20, jeżeli nie upłynęły 3 lata od dnia zaistnienia zdarzenia będącego podstawą wykluczenia;
  - 4) w przypadku, o którym mowa w art. 24 ust. 1 pkt 21 (ustawy Pzp), jeżeli nie upłynął okres, na jaki został prawomocnie orzeczony zakaz ubiegania się o *zamówienia publiczne*;
  - 5) w przypadku, o którym mowa w art. 24 ust. 1 pkt 22 (ustawy Pzp), jeżeli nie upłynął okres obowiązywania zakazu ubiegania się o *zamówienia publiczne*.
4. Wykonawca, który podlega wykluczeniu na podstawie art. 24 ust. 1 pkt 13 i 14 oraz 16-20 lub ust. 5 (ustawy Pzp), może przedstawić dowody na to, że podjęte przez niego środki są wystarczające do wykazania jego rzetelności, w szczególności udowodnić naprawienie szkody wyrządzonej przestępstwem lub przestępstwem skarbowym, zadośćuczynienie pieniężne za doznaną krzywdę lub naprawienie szkody, wyczerpujące wyjaśnienie stanu faktycznego oraz współpracę z organami ścigania oraz podjęcie konkretnych środków technicznych, organizacyjnych i kadrowych, które są odpowiednie dla zapobiegania dalszym przestępstwom lub przestępstwom skarbowym lub nieprawidłowemu postępowaniu wykonawcy. Zapisów zdania pierwszego nie stosuje się, jeżeli wobec wykonawcy, będącego podmiotem zbiorowym, orzeczono prawomocnym wyrokiem sądu zakaz ubiegania się o udzielenie *zamówienia* oraz nie upłynął określony w tym wyroku okres obowiązywania tego zakazu.
5. W przypadkach, o których mowa w art. 24 ust. 1 pkt 19 (ustawy Pzp), przed wykluczeniem wykonawcy, zamawiający zapewnia temu wykonawcy możliwość udowodnienia, że jego udział w przygotowaniu postępowania o udzielenie *zamówienia* nie zakłóci konkurencji. Zamawiający wskazuje w protokole sposób zapewnienia konkurencji.
6. Zamawiający może wykluczyć wykonawcę na każdym etapie postępowania o udzielenie zamówienia.
7. Ofertę Wykonawcy wykluczonego uznaje się za odrzuconą.

#### **§VII. WYKAZ OŚWIADCZEŃ LUB DOKUMENTÓW POTWIERDZAJĄCYCH SPEŁNIANIE WARUNKÓW UDZIAŁU W POSTĘPOWANIU ORAZ BRAK PODSTAW WYKLUCZENIA**

1. Do oferty (**załącznik nr 1 SIWZ**) każdy Wykonawca musi dołączyć aktualne na dzień składania ofert:
  - 1) oświadczenia o spełnieniu warunków udziału w postępowaniu w zakresie wskazanym w **załączniku nr 2**. Informacje zawarte w oświadczeniu będą stanowić wstępne potwierdzenie, że Wykonawca spełnia warunki udziału w postępowaniu.
  - 2) oświadczenie o braku podstaw do wykluczenia w zakresie wskazanym w **załączniku nr 3**. Informacje zawarte w oświadczeniu będą stanowić wstępne potwierdzenie, że Wykonawca nie podlega wykluczeniu z postępowania
2. W przypadku wspólnego ubiegania się o zamówienie przez Wykonawców oświadczenie zgodnie z **załącznikiem nr 3** do SIWZ, składa każdy z Wykonawców wspólnie ubiegających się o zamówienie. Oświadczenie to ma potwierdzać

spełnianie brak podstaw wykluczenia w zakresie, w którym każdy z Wykonawców wykazuje brak podstaw wykluczenia.

3. Na żądanie Zamawiającego, Wykonawca, który zamierza powierzyć wykonanie części zamówienia podwykonawcom, w celu wykazania braku istnienia wobec nich podstaw wykluczenia z udziału w postępowaniu zamieszcza informację o podwykonawcach w oświadczeniu, o którym mowa w ust. 1 pkt 2) niniejszego paragrafu.
4. Wykonawca, który powołuje się na zasoby innych podmiotów, w celu wykazania braku istnienia wobec nich podstaw wykluczenia oraz spełnienia - w zakresie, w jakim powołuje się na ich zasoby - warunków udziału w postępowaniu zamieszcza informacje o tych podmiotach w oświadczeniach, o którym mowa w **ust. 1 pkt 1 i 2)** niniejszego paragrafu
5. Zamawiający informuje, że zgodnie z art.24aa ust.1 ustawy Pzp najpierw dokona oceny ofert, a następnie zbada czy Wykonawca, którego oferta została oceniona jako najkorzystniejsza, nie podlega wykluczeniu oraz spełnia warunki udziału w postępowaniu.
6. Wykonawca w terminie 3 dni od dnia zamieszczenia na stronie internetowej informacji, o której mowa w art. 86 ust. 5 ustawy Pzp, przekaże Zamawiającemu oświadczenie o przynależności lub braku przynależności do tej samej grupy kapitałowej, o której mowa w art. 24 ust. 1 pkt 23 ustawy Pzp. Wraz ze złożeniem oświadczenia, wykonawca może przedstawić dowody, że powiązania z innym wykonawcą nie prowadzą do zakłócenia konkurencji w postępowaniu o udzielenie zamówienia. Przedmiotowe oświadczenie składa się w formie oryginału. *Wykonawca który w momencie składania oferty jest świadomy że nie należy do grupy kapitałowej, może złożyć oświadczenie wraz z ofertą. Należy jednak w tym przypadku pamiętać, że jakakolwiek zmiana sytuacji wykonawcy w toku postępowania (włączenie do grupy kapitałowej) będzie powodowała obowiązek aktualizacji takiego oświadczenia po stronie wykonawcy.*
7. Zamawiający przed udzieleniem zamówienia, wezwie na podstawie art. 26 ust 2. Ustawy Pzp Wykonawcę, którego oferta została najwyżej oceniona, do złożenia w wyznaczonym, nie krótszym niż **5 dni**, terminie aktualnych na dzień złożenia następujących oświadczeń lub dokumentów potwierdzających, że Wykonawca nie podlega wykluczeniu oraz spełnia warunki udziału w postępowaniu. Zamawiający na każdym etapie postępowania może skorzystać z uprawnień przysługujących w art. 26 ust.2f ustawy Pzp.
8. Wykaz oświadczeń lub dokumentów, składanych przez wykonawcę w postępowaniu na wezwanie Zamawiającego w celu potwierdzenia okoliczności o których mowa w art. 25 ust. 1:
  - 1) **pkt 1 ustawy Pzp** - potwierdzające spełnianie warunków udziału w postępowaniu:
    - a) **nie dotyczy**
  - 2) **pkt 2 ustawy Pzp** - potwierdzające spełnianie przez oferowane dostawy, usługi lub roboty budowlane wymagań określonych przez Zamawiającego - **nie dotyczy**
  - 3) **pkt 3 ustawy Pzp** - potwierdzające spełnianie brak podstaw do wykluczenia:
    - a) odpis z właściwego rejestru lub z centralnej ewidencji i informacji o działalności gospodarczej, jeżeli odrębne przepisy wymagają wpisu do rejestru lub ewidencji, w celu potwierdzenia braku podstaw wykluczenia na podstawie art. 24 ust. 5 pkt 1 ustawy Pzp, (wystawiony nie wcześniej niż 6 miesięcy przed upływem terminu składania ofert)
9. Zamawiający żąda od Wykonawcy, który polega na zdolnościach lub sytuacji innych podmiotów na zasadach określonych w art.22a ustawy Pzp, przedstawienia w odniesieniu do tych pomiotów dokumentów, o których mowa w **§VII ust. 8 pkt 3) lit. a) SIWZ.**
10. Jeżeli Wykonawca ma siedzibę lub miejsce zamieszkania poza terytorium Rzeczypospolitej Polskiej zamiast dokumentów, o których mowa w **§VII ust. 8 pkt 3) lit.a) SIWZ** składa dokument lub dokumenty wystawione w kraju, w którym ma siedzibę lub miejsce zamieszkania, potwierdzające odpowiednio, że:
  - 1) nie otwarto jego likwidacji, ani nie ogłoszono upadłości - wystawiony nie wcześniej niż 6 miesięcy przed upływem terminu składania ofert
11. Jeżeli w kraju, w którym Wykonawca ma siedzibę lub miejsce zamieszkania lub miejsce zamieszkania ma osoba, której dokument dotyczy, nie wydaje się dokumentów, o których mowa w **§VII ust. 8 pkt 3) lit. a) SIWZ**, zastępuje się je dokumentem zawierającym odpowiednio oświadczenie wykonawcy, ze wskazaniem osoby albo osób uprawnionych do jego reprezentacji, lub oświadczenie osoby, której dokument miał dotyczyć, złożone przed notariuszem lub przed organem sądowym, administracyjnym albo organem samorządu zawodowego lub gospodarczego właściwym ze względu na siedzibę lub miejsce zamieszkania wykonawcy lub miejsce zamieszkania tej osoby z zachowaniem terminów ich wystawienia, o którym mowa w **§VII ust.10 pkt 1) SIWZ.**



12. Wykonawca nie jest obowiązany do złożenia oświadczeń lub dokumentów potwierdzających spełnianie warunków udziału w postępowaniu i brak podstaw wykluczenia z postępowania, jeżeli Zamawiający posiada oświadczenia lub dokumenty dotyczące tego wykonawcy lub może je uzyskać za pomocą bezpłatnych i ogólnodostępnych baz danych, w szczególności rejestrów publicznych w rozumieniu ustawy z dnia 17 lutego 2005 r. o informatyzacji działalności podmiotów realizujących zadania publiczne (Dz. U. z 2017r. poz. 570 ze zm.),
13. W przypadku **wskazania przez wykonawcę** dostępności oświadczeń lub dokumentów, o których mowa w ust. 8 i 9, w formie elektronicznej pod określonymi adresami internetowymi ogólnodostępnych i bezpłatnych baz danych, Zamawiający pobiera samodzielnie z tych baz danych wskazane przez wykonawcę oświadczenia lub dokumenty. W przypadku **wskazania przez wykonawcę** oświadczeń lub dokumentów, o których mowa w ust. 8 i 9, **które znajdują się w posiadaniu Zamawiającego**, w szczególności oświadczeń lub dokumentów przechowywanych przez Zamawiającego zgodnie z art. 97 ust. 1 Pzp, Zamawiający w celu potwierdzenia okoliczności, o których mowa w art. 25 ust. 1 pkt 1 i 3 Pzp, korzysta z posiadanych oświadczeń lub dokumentów, o ile są one aktualne
14. Jeżeli wykaz, oświadczenia lub inne złożone przez Wykonawcę dokumenty będą budzić wątpliwości Zamawiającego, może on zwrócić się bezpośrednio do właściwego podmiotu, na rzecz którego **roboty budowlane** były wykonywane, o dodatkowe informacje lub dokumenty w tym zakresie.
15. Oświadczenia, o których mowa w rozporządzeniu Ministra Rozwoju z dnia 26 lipca 2016 r. z dnia 26 lipca 2016 r. w sprawie rodzajów dokumentów, jakich może żądać zamawiający od wykonawcy w postępowaniu o udzielenie zamówienia (Dz.U.2016.1126) oraz w **§VII ust.1, 6, 8 SIWZ** dotyczące wykonawcy i innych podmiotów, na których zdolnościach lub sytuacji polega wykonawca na zasadach określonych w art. 22a Pzp oraz dotyczące podwykonawców, składane są w oryginale.
16. Dokumenty, o których mowa w rozporządzeniu rozporządzenia Ministra Rozwoju z dnia 26 lipca 2016 r. oraz w **§VII ust. 8 SIWZ**, inne niż oświadczenia, o których mowa w **§VII ust. 15. SIWZ**, składane są w oryginale lub kopii poświadczonej za zgodność z oryginałem.
17. Poświadczenia za zgodność z oryginałem dokonuje odpowiednio wykonawca, podmiot, na którego zdolnościach lub sytuacji polega wykonawca, wykonawcy wspólnie ubiegający się o udzielenie zamówienia publicznego albo podwykonawca, w zakresie dokumentów, które każdego z nich dotyczą.
18. W zakresie nieuregulowanym SIWZ do dokumentów i oświadczeń, zastosowanie mają przepisy rozporządzenia Ministra Rozwoju z dnia 26 lipca 2016 r., o którym mowa powyżej.
19. W przypadku Wykonawców występujących wspólnie oświadczenie, o którym mowa w **§VII ust. 6** składne jest przez każdego z Wykonawców występujących wspólnie we własnym imieniu.
20. W przypadku Wykonawców działających w formie spółki cywilnej oświadczenie, o którym mowa w **§VII ust. 1 i ust.6** składne jest przez każdego wspólnika spółki cywilnej oddzielnie we własnym imieniu (osoby prowadzącej działalność gospodarczą pod nazwą określoną w centralnej ewidencji i informacji o działalności gospodarczej - „Firma przedsiębiorcy”).
21. W przypadku Wykonawców występujących wspólnie, na wezwanie Zamawiającego, o którym mowa w §VII ust. 8 SIWZ,
  - 1) każdy z Wykonawców występujących wspólnie dokumenty i oświadczenia, dotyczące własnej firmy wykazania braku podstaw do wykluczenia z postępowania, o których mowa w §VII ust.8 pkt 3) lit a) SIWZ- składa każdy z Wykonawców składających ofertę wspólną w imieniu swojej firmy;
  - 2) W przypadku spółki cywilnej, na wezwanie Zamawiającego, o którym mowa w §VII ust. 7 SIWZ, każdy ze wspólników spółki cywilnej składa oddzielnie we własnym imieniu następujące dokumenty i oświadczenia, o których mowa w §VII ust.8 pkt 3) lit a) SIWZ.
22. Jeżeli Wykonawca nie złoży oświadczenia, o którym mowa w §VII ust. 1 niniejszej SIWZ, oświadczeń lub dokumentów potwierdzających okoliczności, o których mowa w art. 25 ust. 1 ustawy PZp, lub innych dokumentów (w tym pełnomocnictw) niezbędnych do przeprowadzenia postępowania, oświadczenia lub dokumenty (w tym pełnomocnictwa) są niekompletne, zawierają błędy lub budzą wskazane przez Zamawiającego wątpliwości, Zamawiający wezwie do ich złożenia, uzupełnienia, poprawienia w terminie przez siebie wskazanym, chyba że mimo ich złożenia oferta Wykonawcy podlegałaby odrzuceniu albo konieczne byłoby unieważnienie postępowania.
23. Zamawiający informuje, że nie żąda od Wykonawcy przedstawienia dokumentów, o których mowa w **§VII ust. 8 pkt 3) lit. a) SIWZ** dotyczących podwykonawcy, któremu zamierza powierzyć wykonanie części zamówienia, a który nie jest podmiotem na którego zdolnościach lub sytuacji Wykonawca polega na zasadach określonych w art.22a ustawy Pzp.

**§VIII. INFORMACJE O SPOSOBIE POROZUMIEWANIA SIĘ ZAMAWIAJĄCEGO Z WYKONAWCAMI ORAZ PRZEKAZYWANIA OŚWIADCZEŃ I DOKUMENTÓW, A TAKŻE WSKAZANIE OSÓB UPRAWNIONYCH DO POROZUMIEWANIA SIĘ Z WYKONAWCAMI**

1. Znak Postępowania: **ZP.271.20.2018**. **Uwaga:** w korespondencji kierowanej do Zamawiającego należy posługiwać się tym znakiem.
2. W postępowaniu komunikacja (wszelkie zawiadomienia, oświadczenia, wnioski oraz informacje) między Zamawiającym a Wykonawcami odbywa się zgodnie z wyborem Zamawiającego za pośrednictwem operatora pocztowego w rozumieniu ustawy z dnia 23 listopada 2012 r. - Prawo pocztowe (Dz.U.2017.1481 t.j.) za pośrednictwem posłańca, faksu lub przy użyciu środków komunikacji elektronicznej w rozumieniu ustawy z dnia 18 lipca 2002 r. o świadczeniu usług drogą elektroniczną (Dz.U.2017.1219 t.j.), za wyjątkiem oferty, umowy oraz oświadczeń i dokumentów wymienionych w §VII niniejszej SIWZ (również w przypadku ich złożenia w wyniku wezwania o którym mowa w art. 26 ust. 3 ustawy PZP) dla których Zamawiający przewidział wyłącznie formę pisemną.
3. Zawiadomienia, oświadczenia, wnioski oraz informacje przekazywane przez Wykonawcę pisemnie winny być składane na adres: Gmina Miejska Ława, ul. Niepodległości 13, 14-200 Ława, stanowisko ds. zamówień publicznych. W przypadku przesyłania wiadomości pocztą elektroniczną w temacie wiadomości należy podać nr postępowania i nazwę.
4. Zawiadomienia, oświadczenia, wnioski oraz informacje przekazywane przez Wykonawcę drogą elektroniczną winny być kierowane na adres: [przetargi@umilawa.pl](mailto:przetargi@umilawa.pl), a faksem na nr 89 649-26-31.
5. Wykonawca może zwrócić się do Zamawiającego o wyjaśnienie specyfikacji istotnych warunków zamówienia. Zamawiający jest zobowiązany niezwłocznie udzielić wyjaśnień, nie później niż 2 dni przed upływem terminu składania ofert (zgodnie, z art. 38 ust.1 pkt 3) ustawy Pzp), pod warunkiem, że wniosek o wyjaśnienie treści specyfikacji wpłynął do zamawiającego nie później niż do końca dnia, w którym upływa połowa wyznaczonego terminu składania ofert tj. **16.07.2018r.** Jeżeli wniosek o wyjaśnienie wpłynie do Zamawiającego po upływie tego terminu lub dotyczy udzielonych wyjaśnień Zamawiający może udzielić wyjaśnień lub pozostawić wniosek bez rozpatrywania. Zamawiający informuje, że nie będzie udzielał żadnych ustnych i telefonicznych informacji, wyjaśnień, czy odpowiedzi na kierowane do Zamawiającego zapytania w celu zachowania zasady pisemności postępowania i równego traktowania wykonawców.
6. Jeżeli Zamawiający przedłuży termin składania ofert, pozostaje on bez wpływu na bieg terminu składania wniosków, zapytań do SIWZ (art. 38 ust. 1b ustawy Pzp).
7. Zamawiający prześle treść pytania i wyjaśnień wszystkim Wykonawcom, którym doręczono specyfikację istotnych warunków zamówienia bez podawania źródła pytania oraz umieści treść odpowiedzi na stornie Zamawiającego [www.bip.umilawa.pl](http://www.bip.umilawa.pl).
8. W przypadku rozbieżności pomiędzy treścią niniejszej SIWZ a treścią udzielonych odpowiedzi, jako obowiązującą należy przyjąć treść pisma zawierającego późniejsze oświadczenie Zamawiającego.
9. W uzasadnionych przypadkach Zamawiający może przed upływem terminu składania ofert zmienić treść niniejszej SIWZ. Dokonaną zmianę treści SIWZ Zamawiający udostępni na stronie internetowej [www.bip.umilawa.pl](http://www.bip.umilawa.pl).
10. Zamawiający przedłuży termin składania ofert, jeżeli w wyniku zmiany treści specyfikacji istotnych warunków zamówienia niezbędny jest dodatkowy czas na wprowadzenie zmian w ofertach. O przedłużeniu terminu składania ofert Zamawiający niezwłocznie zawiadomi wszystkich Wykonawców, którym przekazano specyfikację istotnych warunków zamówienia. Specyfikacja jest udostępniana na stronie internetowej, Zamawiający zamieści tę informację na tej stronie.
11. Osobami upoważnionymi do kontaktowania się z Wykonawcami są:
  - 1) **Karolina Hatała** - w zakresie przedmiotu zamówienia,
  - 2) **Mariusz Korpalski** - w zakresie procedury prawa zamówień publicznych, fax. 89 649-26-31, email: [przetargi@umilawa.pl](mailto:przetargi@umilawa.pl)

**§IX. WYMAGANIA DOTYCZĄCE WADIUM**

1. Na podstawie art. 45 ust. 2 ustawy Pzp Zamawiający nie żąda wniesienia wadium.

**§X. TERMIN ZWIĄZANIA OFERTĄ**

1. Zgodnie z art. 85 ust. 1 pkt 1) ustawy Pzp Wykonawca związany jest ofertą **30 dni** od daty upływu terminu składania ofert.
2. Wykonawca samodzielnie lub na wniosek zamawiającego przedłużyć termin związania ofertą, z tym, że zamawiający może tylko raz, co najmniej na 3 dni przed upływem terminu związania ofertą, zwrócić się do wykonawców o wyrażenie zgody na przedłużenie tego terminu o oznaczony okres, nie dłuższy niż 60 dni.
3. Bieg terminu związania ofertą rozpoczyna się wraz z upływem terminu składania ofert.

## **§XI. OPIS SPOSOBU PRZYGOTOWANIA OFERT**

1. **Oferta musi zawierać następujące oświadczenia i dokumenty:**
  - 1) Wypełniony formularz ofertowy sporządzony z wykorzystaniem wzoru stanowiącego **Załącznik nr 1** do SIWZ,
  - 2) Oświadczenie o braku podstaw do wykluczenia zgodnie z wzorem stanowiącym **Załącznik nr 2** do SIWZ.
  - 3) Pisemne zobowiązania lub inne dokumenty, w przypadku gdy Wykonawca w celu potwierdzenia spełnienia warunków udziału w postępowaniu, w stosownych sytuacjach oraz w odniesieniu do konkretnego zamówienia, lub jego części polega na zdolnościach technicznych lub zawodowych lub sytuacji finansowej lub ekonomicznej innych podmiotów niezależnie od charakteru prawnego łączących go z nim stosunków prawnych.
  - 4) W przypadku podpisania oferty oraz poświadczenia za zgodność z oryginałem kopii dokumentów przez osobę niewymienioną w dokumencie rejestracyjnym (ewidencyjnym) wykonawcy, należy do oferty dołączyć stosowne pełnomocnictwo w oryginale lub kopii poświadczony notarialnie. Z treści pełnomocnictwa musi jednoznacznie wynikać zakres umocowania do czynności związanych z postępowaniem o udzielenie zamówienia publicznego, w szczególności do podpisania i złożenia oferty.
  - 5) W przypadku wspólnego ubiegania się o udzielenie zamówienia przez kilku wykonawców- podpisane przez wszystkie podmioty wspólnie ubiegające się o udzielenie zamówienia, pełnomocnictwo złożone w formie oryginału lub notarialnie potwierdzonej kopii.
2. Oferta musi być sporządzona w języku polskim, na maszynie do pisania, komputerze lub inną trwałą i czytelną techniką.
3. Oferta musi być podpisana przez osobę (osoby) reprezentującą wykonawcę, zgodnie z zasadami reprezentacji wskazanymi we właściwym rejestrze lub osobę (osoby) upoważnioną do reprezentowania Wykonawcy na zewnątrz i zaciągania zobowiązań w wysokości odpowiadającej cenie oferty. Jeżeli osoba/osoby podpisująca ofertę działa na podstawie pełnomocnictwa, to pełnomocnictwo to musi w swej treści jednoznacznie wskazywać uprawnienie do podpisania oferty. Pełnomocnictwo to musi zostać dołączone do oferty i musi być złożone w oryginale lub kopii potwierdzonej notarialnie. Ewentualne poprawki (w szczególności każde przerobienie, przekreślenie, uzupełnienie, nadpisanie, przesłonięcie korektorem etc.) w tekście oferty muszą być naniesione w czytelny sposób i parafowane przez Wykonawcę. Wszelkie poprawki lub zmiany w tekście oferty muszą być opisane i parafowane własnoręcznie przez osobę upoważnioną do reprezentowania Wykonawcy. Podpisy wykonawcy na oświadczeniach i dokumentach muszą być złożone w sposób pozwalający zidentyfikować osobę podpisującą. Zaleca się opatrzenie podpisu pieczętką z imieniem i nazwiskiem osoby podpisującej.
4. Wykonawcy zobowiązani są zapoznać się dokładnie z informacjami zawartymi w SIWZ i przygotować ofertę zgodnie z wymaganiami określonymi w tym dokumencie. Treść oferty musi być zgodna z treścią SIWZ.
5. Jeżeli któryś z wymaganych dokumentów składanych przez Wykonawcę jest sporządzony w języku obcym dokument taki należy złożyć wraz z tłumaczeniem na język polski. Wszelkie pisma sporządzone w językach obcych muszą być przetłumaczone na język polski, podczas oceny ofert Zamawiający będzie opierał się na tekście przetłumaczonym, a później tekst przetłumaczony na język polski, będzie podstawą badania zgodnego zamiaru stron i celu umowy zgodnie, z art. 65 §2 kc. W razie wątpliwości uznaje się, iż wersja polskojęzyczna jest wiążąca.
6. Wykonawcy ponoszą wszelkie koszty własne związane z przygotowaniem i złożeniem oferty, niezależnie od wyniku postępowania. Zamawiający w żadnym przypadku nie odpowiada za koszty poniesione przez Wykonawców w związku z przygotowaniem i złożeniem oferty. Wykonawcy zobowiązują się nie podnosić jakichkolwiek roszczeń z tego tytułu względem Zamawiającego, z zastrzeżeniem art. 93 ust. 4 ustawy Pzp.
7. Zaleca się, aby każda zapisana strona oferty była ponumerowana kolejnymi numerami, a cała oferta wraz z załącznikami była w trwały sposób ze sobą połączona (np. zbindowana, zszyta uniemożliwiając jej samoistną dekompletację), oraz zawierała spis treści, przy czym Wykonawca może nie numerować czystych stron.

8. Nie ujawnia się informacji stanowiących tajemnicę przedsiębiorstwa w rozumieniu przepisów o zwalczaniu nieuczciwej konkurencji, jeżeli Wykonawca, nie później niż w terminie składania ofert, zastrzegł, że nie mogą one być udostępniane.
9. W przypadku, gdy informacje zawarte w ofercie stanowią tajemnicę przedsiębiorstwa w rozumieniu przepisów ustawy o zwalczaniu nieuczciwej konkurencji, co do których Wykonawca zastrzega, że nie mogą być udostępniane innym uczestnikom postępowania, muszą być oznaczone klauzulą „NIE UDOSTĘPNIĄĆ. INFORMACJE STANOWIĄ TAJEMNICĘ PRZEDSIĘBIORSTWA W ROZUMIENIU ART. 11 ust. 4 USTAWY O ZWALCZANIU NIEUCZCIWEJ KONKURENCJI” i dołączone do oferty. Zaleca się, aby były trwale, oddzielenie spięte. Zgodnie z wyżej cytowanym przepisem przez tajemnicę przedsiębiorstwa rozumie się nieujawnione do wiadomości publicznej informacje techniczne, technologiczne, organizacyjne przedsiębiorstwa lub inne informacje posiadające wartość gospodarczą, co do których przedsiębiorca podjął działania w celu zachowania ich poufności. Wykonawca nie może zastrzec informacji, o których mowa w art. 86 ust. 4 ustawy Pzp.
10. Zamawiający informuje, że w przypadku kiedy wykonawca otrzyma od niego wezwanie w trybie art. 90 ustawy PZP, a złożone przez niego wyjaśnienia i/lub dowody stanowiąc będą tajemnicę przedsiębiorstwa w rozumieniu ustawy o zwalczaniu nieuczciwej konkurencji Wykonawcy będzie przysługiwało prawo zastrzeżenia ich jako tajemnica przedsiębiorstwa. Przedmiotowe zastrzeżenie zamawiający uzna za skuteczne wyłącznie w sytuacji kiedy Wykonawca oprócz samego zastrzeżenia, jednocześnie wykaże, iż dane informacje stanowią tajemnicę przedsiębiorstwa, w szczególności warunku o których mowa w ust.11
11. Wykonawca musi wykazać, że zastrzeżone informacje stanowią tajemnicę przedsiębiorstwa, w szczególności określając, w jaki sposób zostały spełnione przesłanki, o których mowa w art. 11 pkt 4 ustawy z 16 kwietnia 1993 r. o zwalczaniu nieuczciwej konkurencji, zgodnie z którym tajemnicę przedsiębiorstwa stanowi określona informacja, jeżeli spełnia łącznie 3 warunki:
  - 1) ma charakter techniczny, technologiczny, organizacyjny przedsiębiorstwa lub jest to inna informacja mająca wartość gospodarczą,
  - 2) nie została ujawniona do wiadomości publicznej,
  - 3) podjęto w stosunku do niej niezbędne działania w celu zachowania poufności.
12. W sytuacji, gdy wykonawca zastrzeże w ofercie informacje, które nie stanowią tajemnicy przedsiębiorstwa lub są jawne na podstawie przepisów ustawy Prawo zamówień publicznych lub odrębnych przepisów, informacje te będą podlegały udostępnieniu na zasadach takich samych jak pozostałe, niezastrzeżone dokumenty.
13. Każdy Wykonawca składa tylko jedną ofertę na **realizację przedmiotu zamówienia**, w jednym egzemplarzu. Złożenie więcej niż jednej oferty na **realizację przedmiotu zamówienia** spowoduje odrzucenie wszystkich ofert złożonych przez Wykonawcę.
14. Data i godzina dostarczenia oferty do Zamawiającego będą odnotowane na kopercie jako oficjalny termin złożenia oferty.
15. Oferta powinna być umieszczona w dwóch zamkniętych kopertach w sposób gwarantujący zachowanie poufności jej treści oraz zabezpieczającej jej nienaruszalność do terminu otwarcia ofert, oznakowanych w sposób następujący:
  - 1) **koperta zewnętrzna** - oznakowana nazwą firmy Wykonawcy opisana jn.: Gmina Miejska Ława, reprezentowana przez Burmistrza Miasta Ławy, ul. Niepodległości 13, 14-200 Ława, Oferta w postępowaniu **ZP.271.20.2018** pn. **„Zagospodarowanie terenów rekreacyjnych przy ul. Odnowiciela, ul. Szerokiej i ul. Chełmińskiej w Ławie”**. - nie otwierać przed terminem **otwarcia ofert tj. 23.07.2018r. godz. 11.00.**
  - 2) **koperta wewnętrzna** - Zaadresowana i oznakowana jak zewnętrzna.
16. Zamawiający nie ponosi odpowiedzialności za skutki spowodowane niezachowaniem powyższych warunków.
17. **Zmiana, wycofanie i zwrot oferty:**
  - 1) Wykonawca może wprowadzić zmiany, poprawki, modyfikacje oraz wycofać złożoną przez siebie ofertę przed terminem składania ofert, pod warunkiem, że Zamawiający otrzyma pisemne zawiadomienie o wprowadzeniu zmian przed terminem składania ofert:
    - a) w przypadku zmiany oferty, wykonawca składa pisemne oświadczenie, iż ofertę swą zmienia, określając zakres i rodzaj tych zmian a jeśli oświadczenie o zmianie pociąga za sobą konieczność wymiany czy też przedłożenia nowych dokumentów – wykonawca winien dokumenty te złożyć. Powyższe oświadczenie i ew. dokumenty należy zamieścić w zamkniętej kopercie wewnętrznej i zewnętrznej, oznaczonych jak **§ XI ust. 15 pkt 1) i 2) SIWZ**, przy czym koperta zewnętrzna powinna mieć dopisek „zmiana”. Koperty oznaczone

„ZMIANA” zostaną otwarte przy otwieraniu oferty Wykonawcy, który wprowadził zmiany i po stwierdzeniu poprawności procedury dokonywania zmian, zostaną dołączone do oferty.

b) w przypadku wycofania oferty, Wykonawca składa pisemne oświadczenie, że ofertę swą wycofuje, w zamkniętej kopercie zaadresowanej jak w § XI ust. 15 pkt 1) SIWZ z dopiskiem „wycofanie”. Koperty oznaczone „WYCOFANIE” będą otwierane w pierwszej kolejności po stwierdzeniu poprawności postępowania Wykonawcy. Koperty ofert wycofanych nie będą otwierane.

2) Wykonawca nie może wprowadzić zmiany do oferty oraz wycofać jej po upływie terminu składania ofert.

3) Oferty złożone po terminie składania Zamawiający zwraca Wykonawcom bez otwierania niezwłocznie.

#### 18. Oferty wspólne:

1) Wykonawcy występujący wspólnie muszą ustanowić pełnomocnika do reprezentowania ich w postępowaniu albo do reprezentowania w postępowaniu i zawarcia umowy w sprawie zamówienia publicznego. Dokument potwierdzający ustanowienie pełnomocnika powinien zawierać wskazanie postępowania o zamówienie publiczne, którego dotyczy, wykonawców ubiegających się wspólnie o udzielenie zamówienia, ustanowionego pełnomocnika oraz zakres jego umocowania. Podpisany przez wszystkich wykonawców ubiegających się wspólnie o zamówienie publiczne. Podpisy muszą zostać złożone przez osoby uprawnione do składania oświadczeń woli wymienione we właściwym rejestrze. Dokument pełnomocnika należy przedstawić w formie oryginału lub kopii poświadczonych notarialnie. Wszelka korespondencja będzie prowadzona wyłącznie z podmiotem występującym jako pełnomocnik.

2) Pełnomocnictwo, o którym mowa w pkt. 1) musi znajdować się w ofercie wspólnej wykonawców.

3) Pełnomocnik pozostaje w kontakcie z zamawiającym w toku postępowania; zwraca się do Zamawiającego z wszelkimi sprawami i do niego zamawiający kieruje informacje, korespondencję, itp.

4) Oferta wspólna, składana przez dwóch lub więcej wykonawców, powinna spełniać następujące wymagania:

a) Dokumenty wspólne np.: oferta cenowa, harmonogramy itp.(jeżeli są wymagane w SIWZ) składa pełnomocnik wykonawców w imieniu wszystkich wykonawców składających ofertę wspólną,

b) Wadium, (jeżeli jest wymagane w SIWZ) może wnieść jeden z wykonawców występujących wspólnie lub może być wystawione na wszystkich wykonawców składających ofertę wspólną.

5) Przed podpisaniem umowy (w przypadku wygrania przetargu) wykonawcy składający ofertę wspólną będą mieli obowiązek przedstawić zamawiającemu umowę konsorcjum (list intencyjny), zawierającą, co najmniej:

a) zobowiązanie do realizacji wspólnego przedsięwzięcia gospodarczego obejmującego swoim zakresem realizację przedmiotu zamówienia,

b) określenie zakresu działania poszczególnych stron umowy,

c) czas obowiązywania umowy, który nie może być krótszy, niż okres obejmujący realizację zamówienia oraz czas trwania rękojmi.

19. Oferta, której treść nie będzie odpowiadać treści SIWZ, z zastrzeżeniem art. 87 ust. 2 pkt 3 ustawy Pzp zostanie odrzucona (art. 89 ust. 1 pkt 2 ustawy Pzp). Wszelkie niejasności i obiekcje dotyczące treści zapisów w SIWZ należy zatem wyjaśnić z Zamawiającym przed terminem składania ofert w trybie przewidzianym w §VIII niniejszej SIWZ. Przepisy ustawy PZP nie przewidują negocjacji warunków udzielenia zamówienia, w tym zapisów projektu umowy, po terminie otwarcia ofert.

#### **§XII. MIEJSCE ORAZ TERMIN SKŁADANIA I OTWARCIA OFERT.**

1. Oferty można składać w siedzibie Zamawiającego - Urząd Miasta Ławy, ul. Niepodległości 13, 14-200 Ława, w pokoju **110 (KANCELARIA)** w terminie do dnia **23.07.2018r. do godziny 10.30.**

2. Wykonawca otrzyma potwierdzenie złożenia oferty z odnotowanym terminem jej złożenia oraz numerem, jakim oznakowana została oferta. Decydujące znaczenie dla zachowania terminu składania ofert ma data i godzina wpływu oferty w miejsce wskazane w ust.1, a nie data jej wysłania przesyłką pocztową lub kurierską. Oferty można składać od poniedziałku do piątku w godzinach pracy Zamawiającego określonych w §I ust. 5 SIWZ.

3. Oferta złożona po terminie zostanie zwrócona niezwłocznie wykonawcy bez otwierania (art. 84 ust.2 ustawy Pzp).

4. Oferty zostaną otwarte w siedzibie zamawiającego - Urząd Miasta Ławy, ul. Niepodległości 13, 14-200 Ława, w pok. **215** w dniu **23.07.2018r. o godz. 11.00.**

5. Bezpośrednio przed otwarciem ofert zamawiający poda kwotę, jaką zamierza przeznaczyć na sfinansowanie zamówienia.

6. Podczas otwierania kopert z ofertami Zamawiający poda informacje, o których mowa w art. 86 ust. 4 ustawy Pzp, a następnie niezwłocznie po otwarciu ofert zamieści na stronie internetowej Zamawiającego informacje, o których mowa w art. 86 ust. 5 ustawy Pzp.
7. W toku badania ofert Zamawiający dokona badania ważności ofert w celu stwierdzenia liczby ważnych ofert. W przypadku, gdyby wpłynęła mniej niż jedna ważna oferta, przetarg zostanie unieważniony.
8. Koperty oznaczone „Wycofane” zostaną odczytane w pierwszej kolejności. Koperty wewnętrzne nie będą otwarte.
9. W przypadku zmiany oferty koperty oznaczone „ZMIANA” zostaną otwarte przy otwieraniu oferty Wykonawcy, który wprowadził zmiany i po stwierdzeniu poprawności procedury dokonywania zmian, zostaną dołączone do oferty.
10. Niedopuszczalne jest prowadzenie negocjacji między Zamawiającym a Wykonawcą, dotyczących złożonej oferty oraz dokonywanie jakiegokolwiek zmiany treści złożonej oferty, w tym zwłaszcza zmiany ceny.
11. Zamawiający w celu ustalenia czy oferta zawiera rażąco niską cenę w stosunku do przedmiotu zamówienia może zwrócić się o udzielenie wyjaśnień przez Wykonawcę zgodnie z art. 90 ust. 1 ustawy Pzp.
12. Poprawianie omyłek nastąpi w sposób określony w art. 87 ust. 2 ustawy Pzp. Zamawiający poprawia w ofercie:
  - 1) oczywiste omyłki pisarskie - Przez oczywistą omyłkę pisarską należy rozumieć widoczną, niezamierzoną niedokładność, błąd pisarski, niezamierzone opuszczenie wyrazu lub jego części lub inną podobną usterkę w tekście, niebudzącą wątpliwości w jaki sposób winna być ona naprawiona;
  - 2) oczywiste omyłki rachunkowe, które w szczególności poprawia w następujący sposób:
    - a) w przypadku mnożenia ceny jednostkowej i liczby jednostek miar podanych w formularzach cenowych,:
      - jeżeli obliczona cena nie odpowiada iloczynowi ceny jednostkowej zaoferowanej przez wykonawcę oraz liczby jednostek miar, przyjmuje się, że prawidłowo podano liczbę jednostek miar oraz cenę jednostkową,
      - jeżeli cenę za część zamówienia podano rozbieżnie słownie i liczbą, przyjmuje się, że prawidłowo podano ten zapis, który odpowiada dokonaniem obliczeniu ceny w tabeli formularza cenowego,
      - jeżeli ani cena za część zamówienia podana liczbą, ani podana słownie nie odpowiadają obliczonej cenie, przyjmuje się, że prawidłowo podano cenę obliczoną w formularzu cenowym;
    - b) w przypadku oferty z ceną określoną za cały przedmiot zamówienia albo jego część:
      - przyjmuje się, że prawidłowo podano cenę bez względu na sposób jej obliczenia,
      - jeżeli cena podana liczbą nie odpowiada cenie podanej słownie, przyjmuje się za prawidłową cenę podaną słownie,
      - jeżeli obliczona cena nie odpowiada sumie cen, przyjmuje się, że prawidłowo podano poszczególne ceny.
    - c) Zamawiający poprawiając omyłki rachunkowe zgodnie z ust. 12 pkt.2) uwzględnia konsekwencje rachunkowe dokonanych poprawek;
  - 3) inne omyłki polegające na niezgodności oferty ze specyfikacją istotnych warunków zamówienia, niepowodujące istotnych zmian w treści oferty - przez inne omyłki polegające na niezgodności oferty ze specyfikacją istotnych warunków zamówienia, niepowodujące istotnych zmian w treści oferty należy rozumieć omyłki, w odniesieniu do których, czynności ich poprawy Zamawiający może dokonać samodzielnie, bez udziału Wykonawcy w tej czynności. Przez inną omyłkę należy rozumieć w szczególności omyłki, w odniesieniu do których, czynności ich poprawy Zamawiający może dokonać samodzielnie, bez udziału wykonawcy w tej czynności.
    - niezwłocznie zawiadamiając o tym wykonawcę, którego oferta została poprawiona
  - 4) Jeżeli w terminie 3 dni od dnia doręczenia zawiadomienia o poprawieniu omyłki, o której mowa w ust. 12 pkt.3) wykonawca nie wyrazi pisemnego sprzeciwu na poprawienie jego oferty, dokonana poprawa oferty zostanie uznana za skuteczną.

### §XIII. OPIS SPOSOBU OBLICZANIA CENY OFERTY

1. Cenę oferty należy podać w formie **ryczałtu** wyrażoną w złotych polskich (PLN). Rozliczenia między zamawiającym a Wykonawcą prowadzone będą w PLN.
2. Cena oferty jest ceną ryczałtową (zawierającą obowiązujący podatek VAT i nie zmienną do zakończenia realizacji robót) zgodnie z ustawą z dnia 23 kwietnia 1964 roku Kodeks cywilny (Dz. U. 2017r. poz. 459 ze zm.) ten rodzaj wynagrodzenia określa w art. 632 KC.

3. Cena całkowita zawarta w ofercie wykonawcy za wykonanie przedmiotu umowy, jest ceną ustaloną w oparciu o przekazaną przez Zamawiającego dokumentację projektową, załącznikiem nr 5 do SIWZ, STWiORB oraz dokumentację postępowania o udzielenie zamówienia publicznego. Ryczałt polega na umówieniu z góry wysokości wynagrodzenia w kwocie absolutnej, przy wyraźnej lub dorozumianej zgodzie stron na to, że wykonawca nie będzie domagać się wynagrodzenia wyższego. Rozliczenia stron w przypadku zastosowania ryczałtowego charakteru wynagrodzenia w żaden sposób nie opierają się na cenach jednostkowych oraz faktycznie wykonanych świadczeniach. Wykonawca musi przewidzieć wszystkie okoliczności, które mogą wpłynąć na cenę zamówienia. Wykonawca jest zobowiązany w cenie oferty uwzględnić także załatwienie wszelkich formalności dotyczących budowy oraz kosztów z tym związanych. Przedmiar robót należy uznać za opracowanie wtórne w stosunku do opisu przedmiotu zamówienia zawartego w specyfikacji istotnych warunków zamówienia. Przedmiar robót nie determinuje zakresu prac objętych przedmiotem zamówienia. Zawarte w przedmiarze robót zestawienia obrazują skalę danej części zamówienia i pomagają w oszacowaniu kosztów inwestycji- przedmiar robót ma charakter dokumentu pomocniczego. Ocena rozmiaru, a co za tym idzie kosztów robót, należy do wykonawcy i stanowi jego ryzyko.
4. W związku z sytuacją określoną w ust. 3 cena oferty musi zawierać wszelkie koszty niezbędne do zrealizowania **pełnego zakresu przedmiotu zamówienia**, wynikające wprost z **dokumentacji projektowej, specyfikacji technicznych wykonania i odbioru robót budowlanych, jak również w dokumentacji tej nieujęte, a bez których nie można wykonać zamówienia zapewniającego przekazanie obiektu do użytkowania. Będą to w szczególności koszty, które musi zawierać cena oferty (koszty te należy uwzględnić kosztach cen jednostkowych robót budowlanych)**:
- a) robót przygotowawczych, rozbiórkowych, demontażowych, wykończeniowych, porządkowych, zorganizowania i zagospodarowania placu budowy, przywrócenia terenu do stanu pierwotnego, wywozu nadmiaru gruzu, wymiany podłoża, zagęszczenia gruntu, ewentualnego pompowania wody, inflacji,
  - b) utrzymania zaplecza budowy (naprawy, woda, energia elektryczna, telefon)
  - c) dozoru, zabezpieczenia i oznaczenia terenu budowy,
  - d) dostawy i serwisu urządzeń,
  - e) zajęcia ulic, placów, chodników,
  - f) koszty utrzymania terenu budowy i zapewnienia warunków bezpieczeństwa dla osób i pojazdów użytkujących drogę,
  - g) koszty wykonania zaprojektowania i wykonania organizacji ruchu w czasie realizacji zamówienia.
  - h) zakwaterowanie łącznie z częścią socjalną i sanitarną,
  - i) koszty składowania i utylizacji materiałów rozbiórkowych, odpadów i śmieci,
  - j) koszty związane z utrzymaniem terenu budowy w stanie wolnym od przeszkód komunikacyjnych wynikających z lokalizacji terenu budowy,
  - k) koszty rozbiórki istniejących budynków i obiektów,
  - l) koszty wynikające z utrudnień lokalizacyjnych placu budowy (m.in. brak miejsca do składowania materiałów budowlanych),
  - m) koszty bieżące eksploatacji i utrzymania sieci wod. – kan., elektrycznej, ogrzewania, dróg,
  - n) odtworzenie nawierzchni, ewentualne uszkodzenia urządzeń podziemnych w obrębie placu budowy i wykonywanych robót,
  - o) wszystkie podatki, cła i inne koszty, które będą opłacane przez Wykonawcę w ramach umowy,
  - p) wykonanie pełnego ogrodzenia i zabezpieczenia od istniejących obiektów placu budowy,
  - q) wykonania projektów organizacji ruchu na czas budowy wraz z wykonaniem dokumentacji organizacji placu budowy.
  - r) Koszty utrzymania dojazdu do wszystkich posesji w okresie realizacji przedmiotu zamówienia,
  - s) bieżących napraw dróg dojazdowych oraz dróg przez które zostanie wyznaczony objazd jeżeli występuje.
  - t) koszty obsługi geodezyjnej,
  - u) wykonanie geodezyjnego - wytyczenia i dokumentacji geodezyjnej,
  - v) koszty związane z odbiorami robót wykonanych robót, koszty wykonania dokumentacji powykonawczej,
  - w) zorganizowanie i przeprowadzenie niezbędnych prób, badań, odbiorów oraz ewentualnego uzupełnienia dokumentacji odbiorczej dla zakresu robót objętych przedmiotem zamówienia,
  - x) Koszty pomiarów i badań materiałów oraz robót zgodnie z zasadami kontroli jakości materiałów i robót określonymi w STWiORB.
5. Cenę oferty (wartość brutto oferty) należy wyliczyć zgodnie z ustawą z dnia 11 marca 2004 r. o podatku od towarów i usług (Dz. U. z 2017r. poz. 1221 ze zm.). Prawidłowe ustalenie podatku VAT należy do obowiązków Wykonawcy, zgodnie z przepisami ustawy o podatku od towarów i usług oraz podatku akcyzowym.
6. Zgodnie z art. 649 KC wykonawca przyjmuje do wykonania wszelkie roboty przewidziane dokumentacją projektową, z wyłączeniem monitoringu środowiskowego. Przez dokumentację projektową zamawiający rozumie dokumentację

projektową, o której mowa w rozporządzeniu Ministra Infrastruktury z dnia 2 września 2004 r. w sprawie szczegółowego zakresu i formy dokumentacji projektowej, specyfikacji technicznych wykonania i odbioru robót budowlanych oraz programu funkcjonalno-użytkowego (Dz.U.2013.1129 t.j.). Dokumentacja ta stanowi załącznik do niniejszej SIWZ.

7. Zamawiający informuje, że w związku z tym, iż wynagrodzenie za wykonanie przedmiotu zamówienia jest wynagrodzeniem ryczałtowym załączony do SIWZ przedmiar robót stanowi tylko materiał pomocniczy dla Wykonawcy (zgodnie z §4 ust. 3 Rozporządzenia Ministra Infrastruktury, o którym mowa w ust.7 niniejszego paragrafu). W przypadku rozbieżności pomiędzy przedmiarem a dokumentacją projektową lub/i STWiORB należy wycenić elementy zgodnie z zapisem dokumentacji projektowej i STWiORB.
8. Wszystkie wartości określone w kosztorysie ofertowym, o którym mowa w §XV ust. 6 pkt.3) SIWZ oraz ostateczna cena oferty muszą być liczone z dokładnością do dwóch miejsc po przecinku.
9. Wykonawcy mający siedzibę lub miejsce zamieszkania poza terytorium Rzeczypospolitej Polskiej, którzy nie mają obowiązku naliczania i odprowadzania podatku od towarów i usług, dla zapewnienia uczciwej konkurencji i równego traktowania wykonawców, uwzględniają w cenie oferty podatek, który ma obowiązek zapłacić zamawiający.
10. Jeżeli parametr miejsca tysięcznego jest poniżej 5 to parametr setny zaokrągla się w dół, jeżeli parametr miejsca tysięcznego jest 5 i powyżej to parametr setny zaokrągla się w górę. Przy wyliczaniu wartości cen poszczególnych elementów należy ograniczyć się do dwóch miejsc po przecinku na każdym etapie wyliczenia ceny.
11. Ostateczną cenę oferty stanowi suma podana w formularzu cenowym.
12. Upusty oferowane przez wykonawcę muszą być zawarte w cenach jednostkowych.
13. Zamawiający w celu ustalenia czy oferta zawiera rażąco niską cenę w stosunku do przedmiotu zamówienia może zwrócić się do każdego wykonawcy o udzielenie w określonym terminie wyjaśnień dotyczących elementów oferty mających wpływ na wysokość ceny. Zamawiający zastrzega sobie prawo żądania od każdego wykonawcy kompletnego kosztorysu ofertowego wykonanego metodą szczegółową od wykonawców, których oferty mogą zawierać rażąco niską cenę.
14. Wszystkie podatki, cła i inne koszty, które będą opłacane przez Wykonawcę w ramach umowy, powinny być doliczone do stawek, cen i ostatecznej ceny oferty złożonej przez wykonawcę. Zastosowanie przez wykonawcę stawki podatku VAT od towarów i usług niezgodnego z przepisami ustawy o podatku od towarów i usług oraz podatku akcyzowego jest równoznaczne z błędnym obliczeniem ceny i skutkuje odrzuceniem oferty ( art. 89 ust.1 pkt.6) ustawy Pzp).
15. Koszty odwiedzenia miejsca budowy poniesie Wykonawca.
16. Należy przewidzieć cały przebieg robót budowlanych, a wszystkie utrudnienia wynikające z warunków realizacji Wykonawca winien uwzględnić w podanej cenie ofertowej.
17. Tak zaoferowana cena (z podatkiem i bez podatku VAT) dla zakresu rzeczowego ustalonego na podstawie niniejszej SIWZ wraz z wszystkimi załącznikami, jest ceną ryczałtową niezmienną do końca realizacji zadania i nie podlega waloryzacji za wyjątkiem ustawowej zmiany stawki podatku VAT.

#### **§XIV. OPIS KRYTERIÓW, KTÓRYMI ZAMAWIAJĄCY BĘDZIE KIEROWAŁ SIĘ PRZY WYBORZE OFERTY WRAZ Z PODANIEM WAG TYCH KRYTERIÓW I SPOSOBU OCENY OFERT.**

##### **1. Kryteria oceny ofert:**

- 1) Oceny ofert będzie dokonywała komisja. Zamawiający może żądać udzielania przez wykonawców wyjaśnień dotyczących treści złożonych ofert oraz dokonać poprawek oczywistych pomyłek w treści oferty, niezwłocznie zawiadamiając o tym wykonawcę.
- 2) W odniesieniu do wykonawców, którzy spełnili postawione warunki komisja dokona oceny ofert na podstawie następujących kryteriów:

<b>I.p.</b>	<b>Opis kryteriów oceny</b>	<b>Waga</b>
1	Cena (C)	60%
2	Okres gwarancji i rękojmi na roboty budowlane (Ogrb)	20%
3	Okres gwarancji i rękojmi na dostarczone urządzenia (Ogru)	20%

- 3) Liczba punktów, które można uzyskać w kryterium „Cena” (C) - (waga 60%) zostanie obliczona wg następującego wzoru:

a)  $C = (C_o - C_b) \times 60 \text{ pkt}$ , gdzie:

**C**- ilość punktów badanej ceny oferty



- Co - cena oferty najniższej spośród zaproponowanych w ofertach  
 Cb - cena oferty badanej
- b) Porównywaną ceną będzie cena brutto ogółem za realizację zamówienia obliczonej przez Wykonawcę zgodnie z przepisami prawa i podanej w „Formularzu cenowym” (**Załącznik nr 1 do SIWZ**) pkt. 1. Określona w ten sposób cena oferty służyć będzie wyłącznie do porównania ofert i wyboru najkorzystniejszej oferty
- 4) Punkty za kryterium „**Okres gwarancji i rękojmi na roboty budowlane**” (waga 20%) - (**Ogrb**) - zostaną przyznane zgodnie z poniższym opisem:
- a) Oferty w tym kryterium oceniane będą w odniesieniu do najdłuższego okresu gwarancji i rękojmi na wykonane roboty budowlane przedstawionego przez wykonawców zastrzegając, iż minimalny okres (termin) gwarancji i rękojmi wynosi 36 miesięcy wg poniższego wzoru:  
**Ogrb = (Gro: Grn) x 20 pkt**, gdzie:  
**Ogrb - ilość punktów badanej oferty w kryterium „Okres gwarancji i rękojmi na roboty budowlane”**  
 Gro - okres gwarancji i rękojmi oferty badanej  
 Grn - najdłuższy okres gwarancji i rękojmi podany w ofertach
- b) Punkty zostaną przyznane na podstawie oświadczenia złożonego w **pkt 2** Formularza Ofertowego (**Załącznik nr 1 do SIWZ**). W przypadku nie podania przez Wykonawcę w **pkt 2** Formularza Ofertowego **Załącznik nr 1 do SIWZ**) okresu gwarancji i rękojmi, zamawiający do oceny oferty przyjmie minimalny okres (termin) gwarancji i rękojmi tj. 36 miesięcy. Jeżeli wykonawca określi okres krótszy niż minimalny wymagany do zaoferowania okres (termin) gwarancji i rękojmi (tj. 36 miesięcy), oferta wykonawcy zostanie odrzucona.
- c) Oferta z okresem 60 miesięcy i więcej, gwarancji i rękojmi otrzyma maksymalną ilość punktów tj. 20,00 pkt.
- d) **UWAGA - Patrz zapisy §9 wzoru umowy**
- 5) Punkty za kryterium „**Okres gwarancji i rękojmi na dostarczone urządzenia**” (waga 20%) - (**Ogru**) - zostaną przyznane zgodnie z poniższym opisem:
- a) Oferty w tym kryterium oceniane będą w odniesieniu do najdłuższego w okresie gwarancji i rękojmi na dostarczone i zamontowane urządzenia w ramach realizacji przedmiotu zamówienia w stosunku do minimalnego okresu (terminu) gwarancji i rękojmi zastrzegając, iż minimalny okres (termin) gwarancji i rękojmi wynosi 24 miesiące wg poniższego wzoru:  
**Ogru = (Grou: Grnu) x 20 pkt**, gdzie:  
**Ogru - ilość punktów badanej oferty w kryterium „Okres gwarancji i rękojmi na dostarczone urządzenia”**  
 Grou - okres gwarancji i rękojmi oferty badanej  
 Grnu - najdłuższy okres gwarancji i rękojmi podany w ofertach
- b) Punkty zostaną przyznane na podstawie oświadczenia złożonego w **pkt 3** Formularza Ofertowego (**Załącznik nr 1 do SIWZ**). W przypadku nie podania przez Wykonawcę w **pkt 3** Formularza Ofertowego **Załącznik nr 1 do SIWZ**) okresu gwarancji i rękojmi, zamawiający do oceny oferty przyjmie minimalny okres (termin) gwarancji i rękojmi tj. 24 miesiące. Jeżeli wykonawca określi okres krótszy niż minimalny wymagany do zaoferowania okres (termin) gwarancji i rękojmi (tj. 24 miesiące), oferta wykonawcy zostanie odrzucona.
- c) Oferta z okresem 60 miesięcy i więcej, gwarancji i rękojmi otrzyma maksymalną ilość punktów tj. 20,00 pkt,
- d) **UWAGA - Patrz zapisy §9 wzoru umowy**
- 6) Zamawiający może przyznać wykonawcy maksymalnie 100 punktów. Za najkorzystniejszą zostanie uznana oferta z największą liczbą punktów, tj. przedstawiająca najkorzystniejszy bilans kryteriów oceny ofert wg wzoru:  
**Po = C + Ogrb + Ogru**, gdzie:  
 Po - suma punktów uzyskana przez ofertę  
 C - ilość punktów uzyskanych przez ofertę w kryterium „Cena”  
 Ogrb - ilość punktów uzyskanych przez ofertę w kryterium „Okres gwarancji i rękojmi na roboty budowlane”  
 Ogru - ilość punktów uzyskanych przez ofertę w kryterium „Okres gwarancji i rękojmi na dostarczone urządzenia”
- 7) Jeżeli nie można wybrać oferty najkorzystniejszej z uwagi na to, że dwie lub więcej ofert przedstawiają taki sam bilans kryteriów oceny ofert, zamawiający spośród tych ofert wybiera ofertę z najniższą ceną.
- 8) Uzyskana z wyliczenia ilość punktów w każdym z kryteriów zostanie ostatecznie wyliczona z dokładnością do drugiego miejsca po przecinku w zachowaniem następującej zasady: jeżeli parametr miejsca tysięcznego jest

poniżej 5 to parametr setny zaokrągla się w dół, jeżeli parametr miejsca tysięcznego jest 5 i powyżej to parametr setny zaokrągla się w górę.

**§XV. INFORMACJA O FORMALNOŚCIACH, JAKIE POWINNY ZOSTAĆ DOPEŁNIONE PO WYBORZE OFERTY NAJKORZYSTNIEJSZEJ W CELU ZAWARCIA UMOWY W SPRAWIE ZAMÓWIENIA PUBLICZNEGO.**

1. Zamawiający udzieli zamówienia Wykonawcy, którego oferta odpowiada wszystkim wymaganiom określonym w ustawie oraz niniejszej SIWZ i została oceniona jako najkorzystniejsza w oparciu o podane w ogłoszeniu o zamówieniu i SIWZ kryterium wyboru.
2. O wykluczeniu Wykonawcy(ów), odrzuceniu ofert(y) oraz o wyborze oferty najkorzystniejszej Zamawiający zawiadomi niezwłocznie Wykonawców, którzy złożyli oferty w przedmiotowym postępowaniu, podając uzasadnienie faktyczne i prawne.
3. Niezwłocznie po wyborze oferty najkorzystniejszej Zamawiający przekaże wszystkim wykonawcom, którzy złożyli oferty informacje, o których mowa w art. 92 ust. 1 pkt 1)-7) oraz 1a ustawy Pzp oraz zamieści informacje, określone w art. 92 ust.1 pkt 1), 5)-7) ustawy (informację o wyborze oferty najkorzystniejszej) na własnej stronie internetowej [www.bip.umilawa.pl](http://www.bip.umilawa.pl)
4. Wybranemu wykonawcy zamawiający wskaże termin i miejsce podpisania umowy oddzielnym pismem, przed upływem terminu związania ofertą, nie wcześniej niż w 6 dniu od dnia przesłania zawiadomienia o wyborze oferty najkorzystniejszej w przypadku, gdy zawiadomienie to zostało przesłane w sposób określony w §VIII ust. 1 – 4 SIWZ w lub 11 dniu, jeżeli zostało ono przesłane w inny sposób.
5. Wykonawca przed podpisaniem umowy, najpóźniej w dniu podpisania umowy, zobowiązany jest do wniesienia zabezpieczenia należytego wykonania umowy, pod rygorem nie zawarcia umowy z winy wykonawcy zgodnie z art. 94 ust. 3 ustawy Pzp.
6. Przed zawarciem umowy wybrany wykonawca zobowiązany jest dostarczyć zamawiającemu następujące dokumenty pod rygorem nie zawarcia umowy z winy wykonawcy w przypadku ich niedostarczenia:
  - 1) Kosztorys ofertowy sporządzony metodą kalkulacji szczegółowej zgodnie z Rozporządzeniem Ministra Infrastruktury z dnia 18 maja 2004 r. w sprawie określenia metod i podstaw sporządzania kosztorysu inwestorskiego, obliczania planowanych kosztów prac projektowych oraz planowanych kosztów robót budowlanych określonych w programie funkcjonalno-użytkowym (Dz.U.2004.130.1389.) Wraz z kosztorysem wykonawca zobowiązany jest przedłożyć Elementy cenotwórcze przyjęte do kosztorysowania, tj.:
    - a) stawka lub stawki za roboczogodzinę /netto/,
    - b) wskaźnik narzutu kosztów pośrednich w % liczony od /R+S/,
    - c) wskaźnik narzutu zysku w % liczony od /R+S+Kp/,
    - d) wskaźnik narzutu kosztów zakupu materiałów w % liczony od wartości materiałów /M/
7. Wykonawcy wspólnie ubiegający się o udzielenie zamówienia publicznego są zobowiązani przedstawić Zamawiającemu umowę regulującą współpracę tych wykonawców (umowę konsorcjum).

**§XVI. ZABEZPIECZENIE NALEŻYTEGO WYKONANIA UMOWY.**

Zamawiający nie przewiduje wniesienia zabezpieczenia należytego wykonania umowy.

**§XVII. ISTOTNE DLA STRON POSTANOWIENIA, KTÓRE ZOSTANĄ WPROWADZONE DO TREŚCI ZAWIERANEJ UMOWY W SPRAWIE ZAMÓWIENIA PUBLICZNEGO, OGÓLNE WARUNKI UMOWY ALBO WZÓR UMOWY, JEŻELI ZAMAWIAJĄCY WYMAGA OD WYKONAWCY, ABY ZAWARŁ Z NIM UMOWĘ W SPRAWIE ZAMÓWIENIA PUBLICZNEGO NA TAKICH WARUNKACH**

Wzór umowy stanowi [Załącznik nr 5 do SIWZ](#).

**§XVIII. ŚRODKI OCHRONY PRAWNEJ.**

1. Środki ochrony prawnej przysługują Wykonawcy, uczestnikowi konkursu, a także innemu podmiotowi, jeżeli ma lub miał interes w uzyskaniu danego zamówienia oraz poniósł lub może ponieść szkodę w wyniku naruszenia przez zamawiającego przepisów ustawy.

2. Środki ochrony prawnej wobec ogłoszenia o zamówieniu oraz specyfikacji istotnych warunków zamówienia przysługują również organizacjom wpisanym na listę Prezesa UZP, o której mowa w art. 154 pkt 5.
3. Odwołanie przysługuje wyłącznie na czynności:
  - 1) określenia warunków udziału w postępowaniu
  - 2) wykluczenia odwołującego z postępowania o udzielenie zamówienia;
  - 3) odrzucenia oferty odwołującego.
  - 4) opisu przedmiotu zamówienia;
  - 5) wyboru oferty najkorzystniejszej,
4. Odwołanie powinno wskazywać czynność lub zaniechanie czynności Zamawiającego, której zarzuca się niezgodność z przepisami ustawy, zawierać zwięzłe przedstawienie zarzutów, określać żądanie oraz wskazywać okoliczności faktyczne i prawne uzasadniające wniesienie odwołania.
5. Odwołanie wnosi się do Prezesa Izby w formie pisemnej lub w postaci elektronicznej, podpisane bezpiecznym podpisem elektronicznym weryfikowanym przy pomocy ważnego kwalifikowanego certyfikatu lub równoważnego środka, spełniającego wymagania dla tego rodzaju podpisu.
6. Odwołujący przesyła kopię odwołania Zamawiającemu przed upływem terminu do wniesienia odwołania w taki sposób, aby mógł on zapoznać się z jego treścią przed upływem tego terminu. Domniemywa się, iż Zamawiający mógł zapoznać się z treścią odwołania przed upływem terminu do jego wniesienia, jeżeli przesłanie jego kopii nastąpiło przed upływem terminu do jego wniesienia za pomocą środków komunikacji elektronicznej,
7. Wykonawca lub uczestnik konkursu może w terminie przewidzianym do wniesienia odwołania poinformować Zamawiającego o niezgodnej z przepisami ustawy czynności podjętej przez niego lub zaniechaniu czynności, do której jest on zobowiązany na podstawie ustawy, na które nie przysługuje odwołanie na podstawie art. 180 ust. 2.
8. W przypadku uznania zasadności przekazanej informacji Zamawiający powtarza czynność albo dokonuje czynności zaniechanej, informując o tym Wykonawców w sposób przewidziany w ustawie dla tej czynności.
9. Na czynności, o których mowa w pkt 8), nie przysługuje odwołanie, z zastrzeżeniem art. 180 ust. 2 PZP.
10. Odwołanie wnosi się:
  - 1) w terminie 5 dni od dnia przesłania informacji (o której mowa w pkt. 7) o czynności Zamawiającego stanowiącej podstawę jego wniesienia - jeżeli zostały przesłane w sposób określony w art. 180 ust. 5 PZP, albo w terminie 10 dni - jeżeli zostały przesłane w inny sposób;
  - 2) odwołanie wobec treści ogłoszenia o zamówieniu w terminie 5 dni od dnia zamieszczenia ogłoszenia w Biuletynie Zamówień Publicznych lub specyfikacji istotnych warunków zamówienia na stronie internetowej.
11. Odwołanie wobec czynności innych niż określone w ust. 9 wnosi się w terminie 5 dni od dnia, w którym powzięto lub przy zachowaniu należytej staranności można było powziąć wiadomość o okolicznościach stanowiących podstawę jego wniesienia.
12. Jeżeli Zamawiający nie przesłał Wykonawcy zawiadomienia o wyborze oferty najkorzystniejszej, odwołanie wnosi się nie później niż w terminie 15 dni od dnia zamieszczenia w Biuletynie Zamówień Publicznych ogłoszenia o udzieleniu zamówienia lub 1 miesiąca od dnia zawarcia umowy, jeżeli Zamawiający nie zamieścił w Biuletynie Zamówień Publicznych ogłoszenia o udzieleniu zamówienia.
13. W przypadku wniesienia odwołania wobec treści ogłoszenia o zamówieniu lub postanowień specyfikacji istotnych warunków zamówienia Zamawiający może przedłużyć termin składania ofert lub termin składania wniosków.
14. W przypadku wniesienia odwołania po upływie terminu składania ofert bieg terminu związania ofertą ulega zawieszeniu do czasu ogłoszenia przez Izbę orzeczenia.
15. W przypadku wniesienia odwołania Zamawiający nie może zawrzeć umowy do czasu ogłoszenia przez Izbę wyroku lub postanowienia kończącego postępowanie odwoławcze, zwanych dalej „orzeczeniem”. Zamawiający może złożyć do Izby wnioski o uchylenie zakazu zawarcia umowy. Izba może uchylić zakaz zawarcia umowy, jeżeli niezawarcie umowy mogłoby spowodować negatywne skutki dla interesu publicznego, w szczególności w dziedzinach obronności i bezpieczeństwa, przewyższające korzyści związane z koniecznością ochrony wszystkich interesów, w odniesieniu do których zachodzi prawdopodobieństwo doznania uszczerbku w wyniku czynności podjętych przez Zamawiającego w postępowaniu o udzielenie zamówienia.
16. Zamawiający, nie później niż na 7 dni przed upływem ważności wadium, wzywa Wykonawców, pod rygorem wykluczenia z postępowania, do przedłużenia ważności wadium albo wniesienia nowego wadium na okres niezbędny do zabezpieczenia postępowania do zawarcia umowy. Jeżeli odwołanie wniesiono po wyborze oferty najkorzystniejszej, wezwanie kieruje się jedynie do wykonawcy, którego ofertę wybrano jako najkorzystniejszą.

17. Zamawiający przesyła niezwłocznie, nie później niż w terminie 2 dni od dnia otrzymania, kopię odwołania innym Wykonawcom uczestniczącym w postępowaniu o udzielenie zamówienia, a jeżeli odwołanie dotyczy treści ogłoszenia o zamówieniu lub postanowień specyfikacji istotnych warunków zamówienia, zamieszcza ją również na stronie internetowej, na której jest zamieszczone ogłoszenie o zamówieniu lub jest udostępniana specyfikacja, wzywając Wykonawców do przystąpienia do postępowania odwoławczego.
18. Wykonawca może zgłosić przystąpienie do postępowania odwoławczego w terminie 3 dni od dnia otrzymania kopii odwołania, wskazując stronę, do której przystępuje, i interes w uzyskaniu rozstrzygnięcia na korzyść strony, do której przystępuje. Zgłoszenie przystąpienia doręcza się Prezesowi Izby w formie pisemnej albo elektronicznej opatrzonej bezpiecznym podpisem elektronicznym weryfikowanym za pomocą ważnego kwalifikowanego certyfikatu, a jego kopię przesyła się Zamawiającemu oraz Wykonawcy wnoszącemu odwołanie.
19. Wykonawcy, którzy przystąpili do postępowania odwoławczego, stają się uczestnikami postępowania odwoławczego, jeżeli mają interes w tym, aby odwołanie zostało rozstrzygnięte na korzyść jednej ze stron.
20. Zamawiający lub odwołujący może zgłosić opozycję przeciw przystąpieniu innego Wykonawcy nie później niż do czasu otwarcia rozprawy. Izba uwzględni opozycję, jeżeli zgłaszający opozycję uprawdopodobni, że Wykonawca nie ma interesu w uzyskaniu rozstrzygnięcia na korzyść strony, do której przystąpił; w przeciwnym razie Izba oddala opozycję. Postanowienie o uwzględnieniu albo oddaleniu opozycji Izba może wydać na posiedzeniu niejawnym. Na postanowienie o uwzględnieniu albo oddaleniu opozycji nie przysługuje skarga.
21. Czynności uczestnika postępowania odwoławczego nie mogą pozostawać w sprzeczności z czynnościami i oświadczeniami strony, do której przystąpił, z zastrzeżeniem zgłoszenia sprzeciwu, o którym mowa w art. 186 ust. 3 PZP, przez uczestnika, który przystąpił do postępowania po stronie Zamawiającego.
22. Odwołujący oraz Wykonawca wezwany zgodnie pkt. 15 nie mogą następnie korzystać ze środków ochrony prawnej wobec czynności Zamawiającego wykonanych zgodnie z wyrokiem Izby lub sądu albo na podstawie art. 186 ust. 2 i 3 PZP.
23. Do postępowania odwoławczego stosuje się odpowiednio przepisy ustawy z dnia 17 listopada 1964 r. – Kodeks postępowania cywilnego o sądzie polubownym (arbitrażowym), jeżeli ustawa nie stanowi inaczej.
24. Na orzeczenie Izby stronom oraz uczestnikom postępowania odwoławczego przysługuje skarga do sądu.
25. Skargę wnosi się do sądu okręgowego właściwego dla siedziby albo miejsca zamieszkania Zamawiającego.
26. W postępowaniu toczącym się na skutek wniesienia skargi nie można rozszerzyć żądania odwołania ani występować z nowymi żądaniami.
27. Od wyroku sądu lub postanowienia kończącego postępowanie w sprawie nie przysługuje skarga kasacyjna.

#### **§XIX. OFERTY CZĘŚCIOWE**

Zamawiający **nie dopuszcza** składanie ofert częściowych.

#### **§XX. UMOWA RAMOWA**

Zamawiający **nie przewiduje** zawarcia umowy ramowej.

#### **§XXI. INFORMACJA O PRZEWIDYWANYCH ZAMÓWIENIACH POWTÓRZONYCH**

Zamawiający nie przewiduje możliwość udzielenia w trybie art. 67 ust.1 pkt 6 Ustawy.

#### **§XXII. OPIS I WARUNKI OFERTY WARIANTOWEJ**

Zamawiający **nie dopuszcza i nie przewiduje** składania ofert wariantowych.

#### **§XXIII. POCZTA ELEKTRONICZNA I STRONA INTERNETOWA ZAMAWIAJĄCEGO**

1. Strona internetowa jest stroną własną zamawiającego i ma następujący adres: [www.bip.umilawa.pl](http://www.bip.umilawa.pl).
2. Adres poczty elektronicznej, na który należy przysyłać oświadczenia, wnioski, zawiadomienia, informacje: [przetargi@umilawa.pl](mailto:przetargi@umilawa.pl).
3. Wszelkie informacje, odpowiedzi na zapytania związane z postępowaniem będą ukazywały się na stronie internetowej Zamawiającego pod adresem [www.bip.umilawa.pl](http://www.bip.umilawa.pl).

#### **§XXIV. ROZLICZENIA MIĘDZY ZAMAWIAJĄCYM A WYKONAWCĄ ORAZ INFORMACJA O ZALICZKACH**

1. Zamawiający nie przewiduje rozliczenia zawartej umowy o zamówienie publiczne w walutach obcych.
2. Rozliczenie między zamawiającym a wykonawcą będą prowadzone w złotych polskich.
3. Zamawiający nie przewiduje udzielenia zaliczek na poczet wykonania zamówienia.

#### **§XXV. AUKCJA ELEKTRONICZNA**

Zamawiający **nie przewiduje** przeprowadzania aukcji elektronicznej.

#### **§XXVI. ZWROT KOSZTÓW UDZIAŁU W POSTĘPOWANIU**

Zamawiający nie przewiduje zwrotu kosztów udziału w niniejszym postępowaniu o zamówienie publiczne z zastrzeżeniem art. 93 ust.4 Pzp.

#### **§XXVII. WYMAGANIA Z ART. 29 UST. 4 USTAWY PZP**

Zamawiający przy opisie przedmiotu zamówienia nie wymagał, by przy realizacji świadczenia uczestniczyły osoby wskazane w art. 29 ust. 4 ustawy Pzp, tym samym nie wskazuje żadnych wymagań w tym zakresie.

#### **§XXVIII. INFORMACJA O OBOWIĄZKU OSOBISTEGO WYKONANIA PRZEZ WYKONAWCĘ KLUCZOWYCH CZĘŚCI ZAMÓWIENIA:**

Zamawiający informuje, że nie zastrzega obowiązku osobistego wykonania przez Wykonawcę kluczowych części zamówienia, o których mowa w art. 36a ust. 2 ustawy Pzp.

#### **§XXIX. PROCENTOWA WARTOŚĆ OSTATNIEJ CZĘŚCI WYNAGRODZENIA ZA WYKONANIE UMOWY**

Wartość ostatniej części wynagrodzenia za wykonanie umowy (faktury końcowej) nie może być niższa niż 5% wartości umowy.

#### **§XXX. STANDARDY JAKOŚCIOWE, O KTÓRYCH MOWA W ART. 91 UST. 2A**

Wszystkie wskazane z nazwy materiały i technologie użyte w dokumentacji wskazane w [załączniku nr 6](#) oraz [załączniku nr 4](#) do SIWZ, należy rozumieć jako określenie wymaganych parametrów technicznych i standardów jakościowych. Przedstawione parametry w programie dokumentacji projektowej stanowią minimum techniczne i jakościowe oczekiwane przez Zamawiającego i będą stanowiły podstawę oceny ewentualnych materiałów równoważnych. Materiały przed wbudowaniem będą przedstawione Zamawiającemu do akceptacji.

#### **§XXXI. WYMÓG LUB MOŻLIWOŚĆ ZŁOŻENIA OFERT W POSTACI KATALOGÓW ELEKTRONICZNYCH LUB DOŁĄCZENIA KATALOGÓW ELEKTRONICZNYCH DO OFERTY, W SYTUACJI OKREŚLONEJ W ART. 10A UST. 2 USTAWY PZP**

Zamawiający nie ustala i nie dopuszcza możliwości przedstawienie informacji zawartych w ofercie w postaci katalogu elektronicznego lub dołączenia katalogu elektronicznego do oferty.

#### **§XXXII. WYMAGANIA DOTYCZĄCE UMOWY O PODWYKONAWSTWO, KTÓRYCH NIESPEŁNIENIE SPOWODUJE ZGŁOSZENIE PRZEZ ZAMAWIAJĄCEGO ODPOWIEDNIO ZASTRZEŻEŃ LUB SPRZECIWU**

1. Zamawiający zgłosi pisemne zastrzeżenia do projektu Umowy o podwykonawstwo, której przedmiotem są roboty budowlane, w szczególności w następujących przypadkach:
  - 1) niespełniania przez projekt wymagań dotyczących Umowy o podwykonawstwo, określonych w §8 ust. 6 wzoru umowy stanowiącego [załącznik nr 5](#) do SIWZ,
  - 2) niezłączenia do projektu zestawień, dokumentów lub informacji, o których mowa w §8 ust.9 wzoru umowy stanowiącego [załącznik nr 5](#) do SIWZ,
  - 3) gdy przedmiot Umowy o podwykonawstwo obejmuje realizację przez Podwykonawcę lub dalszego Podwykonawcę w całości lub w części kluczowej części przedmiotu Umowy, której wykonanie zostało zastrzeżone do realizacji wyłącznie bezpośrednio przez Wykonawcę, z zastrzeżeniem sytuacji, w której Umowa o

podwykonawstwo ma być realizowana przez ..... (podmiot trzeci), na zasoby którego Wykonawca powoływał się w postępowaniu o udzielenie zamówienia publicznego w celu wykazania spełnienia warunków udziału w postępowaniu,

- 4) zamieszczenia w projekcie postanowień uzależniających uzyskanie przez Podwykonawcę lub dalszego Podwykonawcę zapłaty za realizację przedmiotu umowy od zapłaty wynagrodzenia Wykonawcy przez Zamawiającego lub odpowiednio od zapłaty wynagrodzenia przez Wykonawcę za realizację przedmiotu umowy przez Podwykonawcę;
  - 5) gdy projekt zawiera postanowienia uzależniające zwrot kwot zabezpieczenia przez Wykonawcę Podwykonawcy od zwrotu Wykonawcy Zabezpieczenia należytego wykonania Umowy przez Zamawiającego,
  - 6) gdy termin realizacji robót budowlanych określonych projektem jest dłuższy niż przewidywany Umową dla tych robót,
  - 7) gdy projekt zawiera postanowienia dotyczące sposobu rozliczeń za wykonane roboty, uniemożliwiającego rozliczenie tych robót pomiędzy Zamawiającym a Wykonawcą na podstawie Umowy.
  - 8) suma wartości umów zawartymi z Podwykonawcami i dalszymi podwykonawcami może przekroczyć kwotę umowy zawartej pomiędzy Zamawiającym a Wykonawcą.
2. Umowa o podwykonawstwo nie może zawierać postanowień:
- 1) uzależniających uzyskanie przez Podwykonawcę płatności od Wykonawcy od zapłaty przez Zamawiającego Wykonawcy wynagrodzenia obejmującego zakres robót wykonanych przez Podwykonawcę;
  - 2) uzależniających zwrot Podwykonawcy kwot zabezpieczenia przez Wykonawcę, od zwrotu zabezpieczenia wykonania umowy przez Zamawiającego Wykonawcy.
  - 3) terminu zapłaty wynagrodzenia dłuższego niż 30 dni, od dnia doręczenia wykonawcy, podwykonawcy, lub dalszemu podwykonawcy faktury lub rachunku potwierdzających wykonanie zaleconej podwykonawcy lub dalszemu podwykonawcy dostawy, usługi lub roboty budowlanej,
  - 4) Wymogów dotyczących rękojmi i gwarancji, innych (mniejszych) niż określone we wzorze umowy, stanowiącego załącznik nr 7 do SIWZ
3. Zawarcie Umowy o podwykonawstwo, której przedmiotem są roboty budowlane musi być poprzedzone akceptacją projektu tej umowy przez Zamawiającego, natomiast przystąpienie do realizacji robót budowlanych przez Podwykonawcę musi być poprzedzone akceptacją Umowy o podwykonawstwo przez Zamawiającego.

**§XXXIII. LICZBA CZĘŚCI ZAMÓWIENIA, NA KTÓRĄ WYKONAWCA MOŻE ZŁOŻYĆ OFERTĘ LUB MAKSYMALNA LICZBA CZĘŚCI, NA KTÓRE ZAMÓWIENIE MOŻE ZOSTAĆ UDZIELONE TEMU SAMEMU WYKONAWCY ORAZ KRYTERIA LUB ZASADY, KTÓRE BĘDĄ MIAŁY ZASTOSOWANIE DO USTALENIA, KTÓRE CZĘŚCI ZAMÓWIENIA ZOSTANĄ UDZIELONE JEDNEMU WYKONAWCY, W PRZYPADKU WYBORU JEGO OFERTY W WIĘKSZEJ NIŻ MAKSYMALNA LICZBIE CZĘŚCI**

Nie dotyczy.

**§XXXIV. KLAUZULA INFORMACYJNA Z ART. 13 RODO**

1. Zgodnie z art. 13 ust.1 i 2 rozporządzenia Parlamentu Europejskiego i Rady (UE) 2016/679 z dnia 27 kwietnia 2016 r. w sprawie ochrony osób fizycznych w związku z przetwarzaniem danych osobowych i w sprawie swobodnego przepływu takich danych oraz uchylenia dyrektywy 95/46/WE (ogólne rozporządzenie o ochronie danych)(Dz. Urz. UE L 119 z 04.05.2016, str. 1), dalej „RODO”, informuję, że:
  - 1) administratorem Pani/Pana danych osobowych jest Gminę Miejską Łława, ul. Niepodległości 13, 14-200 Łława, telefon /89/649-01-01, faks /89/ 649-26-31, adres e-mail: [um@umilawa.pl](mailto:um@umilawa.pl),
  - 2) inspektorem ochrony danych osobowych w Gminie Miejskiej Łława, ul. Niepodległości 13, 14-200 Łława, jest Pan Maciej Żołnowski, tel: 825611302, e-mail: [maciej.zolnowski@cbi24.pl](mailto:maciej.zolnowski@cbi24.pl)
  - 3) Pani/Pana dane osobowe przetwarzane będą na podstawie art. 6 ust. 1 lit. c RODO w celu związanym z postępowaniem o udzielenie zamówienia publicznego pn. **Zagospodarowanie terenów rekreacyjnych przy ul. Odnowiciela, ul. Szerokiej i ul. Chełmińskiej w Łławie**. Postępowanie znak ZP.271.20.2018 prowadzonym w trybie przetargu nieograniczonego.
  - 4) odbiorcami Pani/Pana danych osobowych będą osoby lub podmioty, którym udostępniona zostanie dokumentacja postępowania w oparciu o art. 8 oraz art. 96 ust. 3 ustawy z dnia 29 stycznia 2004 r. – Prawo zamówień publicznych (Dz. U. z 2017 r. poz. 1579 ze zm.), dalej „ustawa Pzp”;

- 5) Pani/Pana dane osobowe będą przechowywane, zgodnie z art. 97 ust. 1 ustawy Pzp, przez okres 4 lat od dnia zakończenia postępowania o udzielenie zamówienia, a jeżeli czas trwania umowy przekracza 4 lata, okres przechowywania obejmuje cały czas trwania umowy;
- 6) obowiązek podania przez Panią/Pana danych osobowych bezpośrednio Pani/Pana dotyczących jest wymogiem ustawowym określonym w przepisach ustawy Pzp, związanym z udziałem w postępowaniu o udzielenie zamówienia publicznego; konsekwencje niepodania określonych danych wynikają z ustawy Pzp;
- 7) w odniesieniu do Pani/Pana danych osobowych decyzje nie będą podejmowane w sposób zautomatyzowany, stosowanie do art. 22 RODO;
- 8) posiada Pani/Pan:
  - a) na podstawie art. 15 RODO prawo dostępu do danych osobowych Pani/Pana dotyczących;
  - b) na podstawie art. 16 RODO prawo do sprostowania Pani/Pana danych osobowych<sup>1</sup>;
  - c) na podstawie art. 18 RODO prawo żądania od administratora ograniczenia przetwarzania danych osobowych z zastrzeżeniem przypadków, o których mowa w art. 18 ust. 2 RODO<sup>2</sup>;
  - d) prawo do wniesienia skargi do Prezesa Urzędu Ochrony Danych Osobowych, gdy uzna Pani/Pan, że przetwarzanie danych osobowych Pani/Pana dotyczących narusza przepisy RODO;
- 9) nie przysługuje Pani/Panu:
  - a) w związku z art. 17 ust. 3 lit. b, d lub e RODO prawo do usunięcia danych osobowych;
  - b) prawo do przenoszenia danych osobowych, o którym mowa w art. 20 RODO;
  - c) na podstawie art. 21 RODO prawo sprzeciwu, wobec przetwarzania danych osobowych, gdyż podstawą prawną przetwarzania Pani/Pana danych osobowych jest art. 6 ust. 1 lit. c RODO.

---

<sup>1</sup>skorzystanie z prawa do sprostowania nie może skutkować zmianą wyniku postępowania o udzielenie zamówienia publicznego ani zmianą postanowień umowy w zakresie niezgodnym z ustawą Pzp oraz nie może naruszać integralności protokołu oraz jego załączników

<sup>2</sup>prawo do ograniczenia przetwarzania nie ma zastosowania w odniesieniu do przechowywania, w celu zapewnienia korzystania ze środków ochrony prawnej lub w celu ochrony praw innej osoby fizycznej lub prawnej, lub z uwagi na ważne względy interesu publicznego Unii Europejskiej lub państwa członkowskiego.

## FORMULARZ OFERTOWY

## DANE WYKONAWCY

(Wykonawców - w przypadku oferty wspólnej, ze wskazaniem pełnomocnika):

1.	Osoba upoważniona do reprezentacji Wykonawcy/ów i podpisująca ofertę: ..... Pełna nazwa: ..... Adres: ulica ..... kod ..... miejscowość ..... numer NIP ..... numer REGON ..... K R S ..... Adres do korespondencji jeżeli jest inny niż siedziba Wykonawcy: ulica ..... kod ..... miejscowość ..... <b>Adres poczty elektronicznej i numer faksu, na który zamawiający ma przesyłać korespondencję związaną z przedmiotowym postępowaniem:</b> tel.: ..... fax: ..... e-mail: .....
2.	Pełna nazwa: ..... Adres: ulica ..... kod ..... miejscowość ..... tel.: ..... numer NIP ..... numer REGON ..... fax: ..... e-mail: .....

w odpowiedzi na ogłoszenie o przetargu nieograniczonym na „Zagospodarowanie terenów rekreacyjnych przy ul. Odnowiciela, ul. Szerokiej i ul. Chełmińskiej w Iławie” - **Montaż siłowni zewnętrznych wraz z budową nawierzchni utwardzonych**. Postępowanie znak: **ZP.271.20.2018**, składam(y) niniejszą ofertę:

1. **Oferuję wykonanie** zamówienia zgodnie z opisem przedmiotu zamówienia i na warunkach płatności określonych w SIWZ **za cenę ryczałtową brutto**:..... w tym należny podatek VAT.  
Słownie brutto:..... zgodnie z poniższą tabelą:

Montaż siłowni zewnętrznych wraz z budową nawierzchni utwardzonych					
lp.	przedmiot zamówienia	ilość	jedn. miary	cena jedn. netto [zł]	wartość netto
<b>1. Siłownia zewnętrzna przy ul. Odnowiciela w Iławie</b>					
1.1	narciarz	1	szt.		
1.2	wyciąg górny	1	szt.		
1.3	prasa nożna	1	szt.		
1.4	motyl B	1	szt.		
1.5	prasa ręczna	1	szt.		
1.6	przywodziciel	1	szt.		
1.7	twister	1	szt.		
1.8	poręcz	1	szt.		
1.9	drabinka	1	szt.		
1.10	pylon	5	szt.		
1.11	nawierzchnia utwardzona (kostka betonowa)	104	m <sup>2</sup>		
1.12	nawierzchnia sportowa bezpieczna	18	m <sup>2</sup>		
<b>Ogółem suma lp.1 netto:</b>					
<b>2. Siłownia zewnętrzna przy ul. Szerokiej w Iławie</b>					
2.1	biegacz	1	szt.		
2.2	wioślarz	1	szt.		
2.3	narciarz	1	szt.		
2.4	orbitrek	1	szt.		



2.5	prasa nożna	1	szt.		
2.6	krzesło (wyciskanie siedząc)	1	szt.		
2.7	pylon	3	szt.		
2.8	nawierzchnia utwardzona (kostka betonowa)	24	m <sup>2</sup>		
<b>Ogółem suma lp.2 netto:</b>					
<b>3.</b>	<b>Siłownia zewnętrzna przy ul. Chełmińskiej w Łławie</b>				
3.1	wioślarz	2	szt.		
3.2	narciarz	2	szt.		
3.3	pylon	2	szt.		
3.4	nawierzchnia utwardzona (kostka betonowa)	148	m <sup>2</sup>		
3.5	przeniesienie 3 stanowisk siłowni	1	-		
<b>Ogółem suma lp.3 netto:</b>					
<b>RAZEM NETTO (Ogółem suma lp.1 netto + Ogółem suma lp.2 netto + Ogółem suma lp.3):</b>					
<b>VAT:</b>					
<b>RAZEM BRUTTO (RAZEM NETTO + VAT):</b>					

2. Oferowany okres gwarancji i rękojmi na roboty budowlane..... miesięcy (podać ilość miesięcy: min. 36 miesięcy) zgodnie z zapisem §XIV ust. 1 pkt 4) SIWZ.

3. Oferowany okres gwarancji i rękojmi na dostarczone i montowane urządzenia..... miesięcy (podać ilość miesięcy: min. 24 miesiące) zgodnie z zapisem §XIV ust. 1 pkt 5) SIWZ

4. Oświadczamy, że:

- 1) zapoznaliśmy się ze specyfikacją istotnych warunków zamówienia oraz zdobyliśmy konieczne informacje potrzebne do właściwego wykonania zamówienia,
- 2) jesteśmy związani niniejszą ofertą przez okres 30 dni od upływu terminu składania ofert.
- 3) zawarty w specyfikacji istotnych warunków zamówienia wzór umowy został przez nas zaakceptowany bez zastrzeżeń i zobowiązujemy się, w przypadku wybrania naszej oferty do zawarcia umowy na warunkach określonych w SIWZ oraz w miejscu i terminie wyznaczonym przez zamawiającego.
- 4) nie wykonywaliśmy żadnych czynności związanych z przygotowaniem niniejszego postępowania o udzielenie zamówienia publicznego, a w celu sporządzenia oferty nie posługiwaliśmy się osobami uczestniczącymi w dokonaniu tych czynności,
- 5) uwzględniliśmy zmiany i dodatkowe ustalenia wynikłe w trakcie procedury przetargowej stanowiące integralną część SIWZ, wyszczególnione we wszystkich umieszczonych na stronie internetowej pismach Zamawiającego.
- 6) akceptujemy warunki płatności określone przez Zamawiającego w Specyfikacji Istotnych Warunków Zamówienia,

5. Nazwisko(a) i imię(ona) osoby(ób) odpowiedzialnej za realizację zamówienia i kontakt ze strony Wykonawcy.....

6. Oświadczamy, że złożona oferta:

- nie prowadzi do powstania u zamawiającego obowiązku podatkowego zgodnie z przepisami o podatku od towarów i usług;
- prowadzi do powstania u zamawiającego obowiązku podatkowego zgodnie z przepisami o podatku od towarów i usług, jednocześnie wskazując nazwę (rodzaj) towaru lub usługi, których dostawa lub świadczenie będzie prowadzić do jego powstania, oraz wskazując ich wartość bez kwoty podatku. (**tzw. VAT odwrócony**)

Lp.	Nazwa (rodzaj) towaru lub usługi	Wartość bez kwoty podatku

7. Następujące prace zamierzamy zlecić podwykonawcom:

Lp.	Nazwa i adres podwykonawcy (o ile jest to wiadome)	Część zamówienia, której wykonanie zostanie powierzone podwykonawcom	% wartość części zamówienia, której wykonanie zostanie powierzone podwykonawcom (kolumna fakultatywna - Wykonawca nie musi jej wypełniać)

8. Oświadczamy, że Wykonawca którego reprezentujemy jest:
- mikro przedsiębiorcą** (podmiot niebędący żadnym z poniższych)
  - małym przedsiębiorcą** (małe przedsiębiorstwo definiuje się jako przedsiębiorstwo, które zatrudnia mniej niż 50 pracowników i którego roczny obrót lub roczna suma bilansowa nie przekracza 10 milionów EUR)
  - średnim przedsiębiorcą** (średnie przedsiębiorstwo definiuje się jako przedsiębiorstwo, które zatrudnia mniej niż 250 pracowników i którego roczny obrót nie przekracza 50 milionów lub roczna suma bilansowa nie przekracza 43 milionów EUR)
  - dużym przedsiębiorstwem**
9. Oświadczamy, że oferta nie zawiera/ zawiera (**niepotrzebne skreślić**) informacji stanowiących tajemnicę przedsiębiorstwa w rozumieniu przepisów o zwalczaniu nieuczciwej konkurencji. Informacje takie zawarte są w następujących dokumentach:.....
10. Oświadczam(y) że wypełniłem (śmy) obowiązki informacyjne przewidziane w art. 13 lub art. 14 RODO<sup>1</sup>wobec osób fizycznych, od których dane osobowe bezpośrednio lub pośrednio pozyskałem celu ubiegania się o udzielenie zamówienia publicznego w niniejszym postępowaniu.<sup>2</sup>
11. Na podstawie art. 26 ust. 6 ustawy Pzp informuję, że Zamawiający może samodzielnie pobrać wymagane przez niego dokumenty tj. ....(należy podać jakie dokumenty Zamawiający może samodzielnie pobrać np. KRS, CEiDG). Powyższa dokumenty Zamawiający pobiera z ogólnodostępnej i bezpłatnej bazy danych pod adresem internetowy: ..... w przypadku Wykonawców mających siedzibę w Polsce:
- <https://ems.ms.gov.pl/krs/wyszukiwaniepodmiotu?t:lb=t>,
  - <https://prod.ceidg.gov.pl>
12. Ofertę składamy na..... kolejno ponumerowanych stronach.

Ofertę składamy na..... kolejno ponumerowanych stronach.

.....  
(pieczęć i podpis(y) osób uprawnionych  
do reprezentacji wykonawcy lub pełnomocnika)

.....  
(data)

<sup>1</sup> rozporządzenie Parlamentu Europejskiego i Rady (UE) 2016/679 z dnia 27 kwietnia 2016 r. w sprawie ochrony osób fizycznych w związku z przetwarzaniem danych osobowych i w sprawie swobodnego przepływu takich danych oraz uchylenia dyrektywy 95/46/WE (ogólne rozporządzenie o ochronie danych) (Dz. Urz. UE L 119 z 04.05.2016, str. 1)

<sup>2</sup> W przypadku gdy wykonawca nie przekazuje danych osobowych innych niż bezpośrednio jego dotyczących lub zachodzi wyłączenie stosowania obowiązku informacyjnego, stosownie do art. 13 ust. 4 lub art. 14 ust. 5 RODO treści oświadczenia wykonawca nie składa (należy usunąć treści oświadczenia przez jego wykreślenie)

**OŚWIADCZENIE O BRAKU PODSTAW DO WYKLUCZENIA**

Przystępując do postępowania prowadzonego w trybie przetargu nieograniczonego w sprawie udzielenia zamówienia publicznego pn: „Zagospodarowanie terenów rekreacyjnych przy ul. Odnowiciela, ul. Szerokiej i ul. Chełmińskiej w Hławie”. Postępowanie znak: **ZP.271.20.2018**

działając w imieniu Wykonawcy:

.....  
 .....

(podać nazwę i adres Wykonawcy)

**1. OŚWIADCZENIA DOTYCZĄCE WYKONAWCY:**

- 1) Oświadczam, że nie podlegam wykluczeniu z postępowania na podstawie art. 24 ust 1 pkt 12-23 ustawy Pzp.
- 2) Oświadczam, że nie podlegam wykluczeniu z postępowania na podstawie art. 24 ust. 5 pkt 1) ustawy Pzp.

.....  
 (pieczęć i podpis(y) osób uprawnionych  
 do reprezentacji wykonawcy lub pełnomocnika)

.....  
 (data)

Oświadczam, że zachodzą w stosunku do mnie podstawy wykluczenia z postępowania na podstawie art. .... ustawy Pzp (podać mającą zastosowanie podstawę wykluczenia spośród wymienionych w art. 24 ust. 1 pkt 13-14, 16-20 lub art. 24 ust. 5 pkt 1) ustawy Pzp). Jednocześnie oświadczam, że w związku z ww. okolicznością, na podstawie art. 24 ust. 8 ustawy Pzp podjąłem następujące środki naprawcze: .....

.....  
 (pieczęć i podpis(y) osób uprawnionych  
 do reprezentacji wykonawcy lub pełnomocnika)

.....  
 (data)

**2. OŚWIADCZENIE DOTYCZĄCE PODMIOTU, NA KTÓREGO ZASOBY POWOŁUJE SIĘ WYKONAWCA:**

Oświadczam, że następujący/e podmiot/y, na którego/ych zasoby powołuję się w niniejszym postępowaniu, tj.:  
 ..... (podać pełną nazwę/firmę, adres, a także w zależności od podmiotu: NIP/PESEL, KRS/CEiDG) nie podlega/ją wykluczeniu z postępowania o udzielenie zamówienia.

.....  
 (podpis(y) osób uprawnionych  
 do reprezentacji wykonawcy lub pełnomocnika)

.....  
 (data)

**3. OŚWIADCZENIE DOTYCZĄCE PODWYKONAWCY NIEBĘDĄCEGO PODMIOTEM, NA KTÓREGO ZASOBY POWOŁUJE SIĘ WYKONAWCA:**

Oświadczam, że następujący/e podmiot/y, będący/e podwykonawcą/ami: ..... (podać pełną nazwę/firmę, adres, a także w zależności od podmiotu: NIP/PESEL, KRS/CEiDG), nie podlega/ą wykluczeniu z postępowania o udzielenie zamówienia.

.....  
 (pieczęć i podpis(y) osób uprawnionych  
 do reprezentacji wykonawcy lub pełnomocnika)

.....  
 (data)

#### **4. OŚWIADCZENIE DOTYCZĄCE PODANYCH INFORMACJI:**

Oświadczam, że wszystkie informacje podane w powyższych oświadczeniach są aktualne i zgodne z prawdą oraz zostały przedstawione z pełną świadomością konsekwencji wprowadzenia zamawiającego w błąd przy przedstawianiu informacji.

.....  
*(podpis(y) osób uprawnionych  
do reprezentacji wykonawcy lub pełnomocnika)*

.....  
*(data)*

**Lista podmiotów należących do tej samej grupy kapitałowej/  
informacja o tym, że wykonawca nie należy do grupy kapitałowej\*.**

Przystępując do postępowania prowadzonego w trybie przetargu nieograniczonego w sprawie udzielenia zamówienia publicznego pn: „Zagospodarowanie terenów rekreacyjnych przy ul. Odnowiciela, ul. Szerokiej i ul. Chełmińskiej w Iławie”.  
Postępowanie znak: **郑.271.20.2018**

działając w imieniu Wykonawcy\*:

.....  
.....

(podać nazwę i adres Wykonawcy)

Nawiązując do zamieszczonej w dniu .....\*\* na stronie internetowej Zamawiającego informacji z otwarcia ofert, o której mowa w art. 86 ust. 5 ustawy Pzp

1. **Informuję(my), że z poniższymi wykonawcami biorącymi udział w przedmiotowym postępowaniu\*\***, należymy do tej samej grupy kapitałowej w rozumieniu ustawy z dnia 16 lutego 2007 r. o ochronie konkurencji i konsumentów w skład której wchodzi następujące podmioty:

Lp.	Nazwa podmiotu	Adres podmiotu
1.		
.....		

.....  
(pieczęć i podpis(y) osób uprawnionych

.....  
(data)

do reprezentacji wykonawcy lub pełnomocnika)

**\*\* wraz ze złożonym oświadczeniem przedstawimy dowody, że powiązania z innymi wykonawcami nie prowadzą do zakłócenia konkurencji w niniejszym postępowaniu o udzielenie zamówienia publicznego :**

a) .....

b) .....

.....  
(pieczęć i podpis(y) osób uprawnionych

.....  
(data)

do reprezentacji wykonawcy lub pełnomocnika)

2. **informujemy, że nie należymy do grupy kapitałowej\***, / **że nie należymy do żadnej grupy kapitałowej\*\*\*** o której mowa w art. 24 ust. 1 pkt.23) ustawy Prawo zamówień publicznych.

.....  
(pieczęć i podpis(y) osób uprawnionych

.....  
(data)

do reprezentacji wykonawcy lub pełnomocnika)

**\* - należy wypełnić pkt. 1 lub pkt. 2**

**\*\* - datę wstawić w przypadku składania niniejszego oświadczenia po otwarciu ofert.**

**\*\*\* - niepotrzebne skreślić**

Prawdziwość powyższych danych potwierdzam własnoręcznym podpisem świadom odpowiedzialności karnej z art.233kk oraz 305 kk.

**UWAGA !!!**

**Załącznik nr 3 - Wykonawca składa w terminie 3 dni od dnia zamieszczenia na stronie internetowej informacji, o której mowa w art. 86 ust. 5 ustawy Pzp**

## Opis przedmiotu zamówienia - Siłownia zewnętrzna zlokalizowana na placu rekreacyjnym przy ul. Szerokiej w Łławie (działka nr 77/2 obręb 7, m. Łława).

Przedmiotem zamówienia jest montaż urządzeń siłowni zewnętrznych wraz z budową podbudów pod zamontowane urządzenia. Zaplanowano montaż 6 elementów urządzeń siłowych: zespolonych na pylonach po 2 urządzenia (2 x 3 urządzenia).

### 1) Szczegółowy wykaz urządzeń siłowych jest następujący:

- a) biegacz + pylon + wioślarz,
- b) narciarz + pylon + orbitrek,
- c) prasa nożna + pylon + krzesło (wyciskanie siedząc).

Urządzenia do ćwiczeń powinny być wyprodukowane zgodnie z najnowszymi normami gwarantującymi jakość, trwałość i bezpieczeństwo. Potwierdzeniem wysokiej jakości produkowanych i instalowanych urządzeń są przyznane aktualne świadectwa lub certyfikaty zgodności w oparciu o aktualnie obowiązujące normy (PN-EN 16630:2015).

Urządzenia siłowni zewnętrznej przewidziane do montażu na wskazanym obszarze muszą być wysokiej jakości, która wynika z zastosowania technologii śrutowania, fosforowania żelaza, a także zastosowania podkładu cynkowego, epoksydowego, o podwyższonej zawartości cynku. Zabezpieczenie przed korozją poprzez galwanizację ogniową oraz podwójne malowanie proszkowe.

Urządzenia wykonane ze stali grubościenniej, części ruchome łączone za pośrednictwem łożyska typu zamkniętego (kulkowe, bezobsługowe, metryczne, przeznaczone do użytku zewnętrznego).

Pylon – konstrukcja nośna wykonana z dwóch rur stalowych o przekroju min.  $\varnothing 90$  mm +/- 2 mm i grubości ścianek nie mniejszej niż 3 mm. Pomiędzy rurami znajduje się tablica informacyjna wykonana z blachy ocynkowanej, na której znajduje się infografika z instrukcją do ćwiczeń.

Urządzenia - konstrukcja nośna wykonana ze stalowych rur o przekroju min.  $\varnothing 90$  +/- 2 mm i grubości ścianek min. 3 mm. Poręcze i uchwyty wykonane z rur stalowych o przekroju nie większym niż  $\varnothing 43$  mm i grubości min. 2 mm. Wszystkie zakończenia rurowe zaślepione. Siedziska, oparcia i stopnice – wykonane ze stali nierdzewnej z otworami odprowadzającymi m.in. wodę.

Kolorystyka urządzeń: urządzenia RAL 6026, pylon RAL 9006, siedziska w kolorze czarnym.

Instalacja do fundamentów betonowych minimum 30 cm pod powierzchnią gruntu. Montaż urządzeń siłowni zewnętrznej odbywać się będzie zgodnie z obowiązującymi przepisami i zaleceniami producenta, z takim zastrzeżeniem, że fundamenty muszą być stabilne i bezpieczne oraz posadowione zgodnie z obowiązującą normą.

### 2) Utwardzenie nawierzchni pod urządzeniami siłowni:

1. **powierzchnia do utwardzenia:** 3 x poletko 2m x 4m wraz z obrzeżami betonowymi o łącznej długości ok. 36mb (jeden plac na jedno zespolone urządzenie). **łącznie 24 m<sup>2</sup> powierzchni utwardzonej.**
2. **konstrukcja nawierzchni – siłownia zewnętrzna:**
  - a) grunt rodzimy wyrównany i zagęszczony,
  - b) podbudowa z tłuczni fr. 4-31,5mm, o grubości po zagęszczeniu min. 15 cm,
  - c) podsypka cementowo – piaskowa grubości min. 4 cm,
  - d) kostka betonowa bezfazowa płukana gr. 6cm o wymiarach (szerokość, długość) z przedziału od 15 do 23 cm, kolorystyka jasnoszara, np. K-28 płukana (producent: Kamal) lub malta płukana (producent: Buszrem SA) – poniżej przykład kostki;
  - e) obrzeża betonowe 8x30cm posadowione na łławie z betonem klasy B15 – grubość warstwy 10-25 cm.

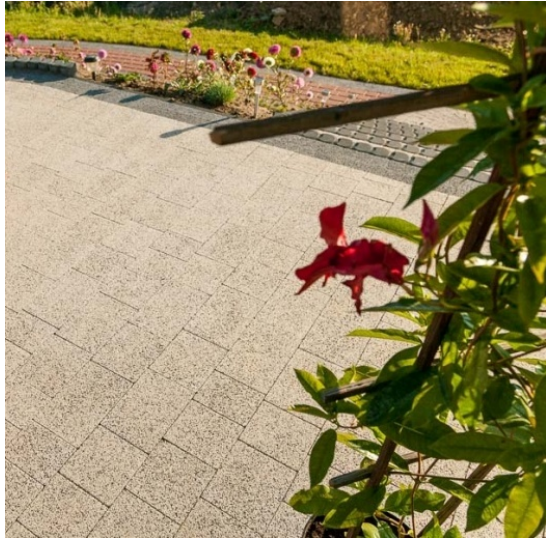

Umowa nr.....

Zawarta w dniu..... w Ławie pomiędzy Gminą Miejską Ława, z siedzibą ul. Niepodległości 13, 14-200 Ława (NIP 744-166-00-83) zwanym dalej „Zamawiającym”, reprezentowaną przez:

Burmistrza Miasta Ławy – .....  
przy kontrasygnacie Skarbnika Miasta Ławy – .....

a .....  
..... nr KRS .....

zwanym dalej „Wykonawcą” reprezentowanym przez:

1. ....
2. ....

zwanymi dalej „Stronami”.

### Preambuła

Biorąc pod uwagę, że:

- a) Wykonawca posiada kwalifikacje niezbędne do należytego wykonania Przedmiotu Umowy, w szczególności posiada stosowną wiedzę i doświadczenie, dysponuje potencjałem technicznym oraz osobami zdolnymi do wykonania władającymi językiem polskim i posiadającym wymagane uprawnienia w zakresie niezbędnym do wykonania Przedmiotu umowy z należytą starannością, oraz w dniu zawarcia niniejszej umowy nie podlega wykluczeniu z postępowania na podstawie art.24 ust.1 pkt 12-23 ustawy z dnia 29 stycznia Prawo zamówień publicznych,
- b) Oferta Wykonawcy została uznana za najkorzystniejszą w postępowaniu o udzielenie zamówienia publicznego poprzedzającym zawarcie niniejszego Kontraktu,
- c) Przedmiotem umowy są roboty polegające na budowie zagospodarowania terenów rekreacyjnych przy ul. Odnowiciela, ul. Szerokiej i ul. Chełmińskiej w Ławie zwanego dalej Obiektem,
- d) Wykonawca gwarantuje długoterminową bezpieczną i zgodną z założonymi parametrami użytkowymi pracę Obiektu.

Strony uzgadniają warunki Umowy jak niżej oraz oświadczają, że ich prawa i obowiązki określone w tej Umowie są zgodne z przepisami prawa polskiego oraz że uwarunkowania prawne, techniczne i finansowe są wystarczające do należytego wypełnienia wszystkich zobowiązań przez Strony tej Umowy.

### § 1. Przedmiot umowy

1. Zgodnie z wynikiem przetargu nieograniczonego z dnia ..... postępowanie znak: ....., Zamawiający zleca a wykonawca przyjmuje do wykonania zagospodarowanie terenów rekreacyjnych przy ul. Odnowiciela, ul. Szerokiej i ul. Chełmińskiej w Ławie, zwane dalej „przedmiotem umowy” lub „robotą”.
2. Przedmiot umowy obejmuje w szczególności:
  - a) **zadanie 1 - Siłownia zewnętrzna przy ul. Odnowiciela w Ławie:**
    - wykonanie nawierzchni utwardzonej z kostki betonowej o powierzchni ok. 104m<sup>2</sup>,
    - wykonanie nawierzchnia sportowa bezpieczna trzywarstwowa o powierzchni ok.18m<sup>2</sup>,
    - dostawę i montaż 5 stanowisk siłowni zewnętrznych (4 stanowiska po 2 urządzenia siłowe oraz 1 stanowisko z jednym urządzeniem - nowe urządzenia),
  - b) **zadanie 2 - Siłownia zewnętrzna przy ul. Szerokiej w Ławie:**
    - wykonanie nawierzchni utwardzonej z kostki betonowej o powierzchni 8m<sup>2</sup> na każde stanowisko (łącznie 24m<sup>2</sup>).
    - dostawę i montaż 3 stanowisk siłowni zewnętrznych (po 2 urządzenia siłowe na stanowisko - nowe urządzenia).
    - szczegółowy opis przedmiotu zamówienia zawarty jest w załączniku nr 4 do SIWZ.
  - c) **zadanie 3 - Siłownia zewnętrzna przy ul. Chełmińskiej w Ławie:**



- wykonanie nawierzchni utwardzonej z kostki betonowej o powierzchni 148m<sup>2</sup>,
  - dostawę i montaż 26ch stanowisk siłowni zewnętrznych (po 2 urządzenia siłowe na stanowisko - nowe urządzenia),
  - przeniesienie 3 stanowisk siłowni (po 2 urządzenia każde stanowisko) w nowe miejsce (wszystko w obrębie jednej działki) wraz z rekultywacją dotychczasowego miejsca po siłowni (likwidacja wykopów fundamentowych, niwelacja terenu, obsianie trawą - w ramach tego elementu wykonawca zobowiązany jest do demontażu istniejących urządzeń oraz montażu w nowej, wskazanej przez Zamawiającego lokalizacji. W ramach przeniesienia urządzeń wykonawca odpowiada tylko za ich uszkodzenie podczas montażu i demontażu oraz udziela gwarancji tylko na roboty budowlane związane z ponownym montażem.
3. Wykonawca wykona przedmiot zamówienia na podstawie dokumentacji projektowej, specyfikacji technicznych wykonania i odbioru robót budowlanych (STWiORB), SIWZ wraz z załącznikami, pytaniami i odpowiedziami udzielonymi w trakcie procedury o udzielenie zamówienia publicznego, przedmiarami robót oraz załącznikiem nr 4 do SIWZ, a także, obowiązującymi przepisami szczegółowymi i sztuką budowlaną, oraz zapewni pełną obsługę geodezyjną wraz z okresem gwarancji i rękojmi. Podstawą sporządzenia oferty jest dokumentacja projektowa STWiORB oraz udzielone odpowiedzi na zapytania w trakcie procedury o udzielenie zamówienia publicznego, SIWZ wraz załącznikami.
  4. Przedmiot umowy wykonawca wykona z nowych i nieużywanych własnych materiałów. Materiały powinny odpowiadać, co do jakości wymogom wyrobów dopuszczonych do obrotu i stosowania w budownictwie zgodnie z określeniami art. 10 ustawy Prawo Budowlane.
  5. Wykonawca zobowiązuje się wykonać wszystkie opisane Dokumentacją projektową, STWiORB oraz udzielonymi odpowiedziami na zapytania w trakcie procedury o udzielenie zamówienia publicznego, SIWZ wraz załącznikami roboty budowlane, niezbędne do realizacji przedmiotu Umowy.
  6. Wykonawca zobowiązuje się do realizacji robót zamiennych w stosunku do robót budowlanych opisanych w projekcie budowlanym, jeżeli ich wykonanie jest konieczne dla realizacji Umowy zgodnie z zasadami wiedzy technicznej, na zasadach określonych w §11 Umowy.
  7. Zamawiający zobowiązuje się do dokonania wymaganych przez Umowę oraz właściwe przepisy czynności związanych z przygotowaniem robót, w szczególności do przekazania Terenu budowy i dostarczenia Dokumentacji projektowej, jej zmian w zakresie niezbędnym do wykonania przewidzianego w Umowie obiektu budowlanego oraz odebrania robót i zapłaty umówionego wynagrodzenia za wykonane roboty budowlane na zasadach określonych w Umowie.
  8. W razie wątpliwości poczytuje się, że Wykonawca podjął się wszystkich robót budowlanych, niezbędnych do oddania przewidzianego w Umowie obiektu budowlanego, w tym również, za wynagrodzeniem ustalonym na podstawie Umowy, robót budowlanych, wynikających ze zmian Dokumentacji projektowej w zakresie niezbędnym do wykonania przewidzianego w Umowie obiektu budowlanego oraz wszystkich robót niezbędnych do realizacji przedmiotu umowy zgodnie z zasadami wiedzy technicznej oraz sztuką budowlaną.
  9. Przedmiot umowy obejmuje także przywrócenie terenu do stanu pierwotnego, po wykonaniu całego przedmiotu zamówienia.

## **§ 2. Terminy**

1. Termin zakończenia realizacji przedmiotu umowy - do dnia **14 września 2018r.** Jest to termin zakończenia odbioru wykonanych robót. Jest to termin zakończenia wykonanych robót zgłoszenia gotowości do odbioru robót. Do upływu wskazanego terminu Wykonawca ma obowiązek wykonać wszystkie roboty i zgłosić je do odbioru wraz z kompletem dokumentów niezbędnych do jego dokonania.
2. Wykonawca zobowiązuje się w terminie obowiązywania rękojmi i gwarancji, to jest w terminie ..... miesięcy (*min. 36 miesięcy wartość zostanie wpisana po złożeniu ofert*) (od dnia Odbioru końcowego), usunąć wszystkie ujawnione wady dotyczące realizacji przedmiotu Umowy.
3. Rozpoczęcie realizacji robót budowlanych przez Wykonawcę nastąpi po dniu przekazania przez Zamawiającego Dokumentacji projektowej oraz STWiORB i po protokolarnym przejęciu terenu budowy przez kierownika budowy.
4. Wykonawca ma obowiązek pisemnie zgłosić gotowość do odbioru robót na 14 dni przed planowanym terminem zakończenia robót określonym w ust. 1 dokonując zgłoszenia na piśmie przekazanego Zamawiającemu.
5. Za datę wykonania przedmiotu Umowy uważa się datę podpisania końcowego protokołu odbioru robót.

## **§ 3.**

Strony ustalają następujący sposób wykorzystania placu budowy:

1. Wykonawca na swój koszt przygotowuje składowiska, magazyny, pomieszczenia socjalne dla pracowników, po ogrodzeniu i zabezpieczeniu terenu.
2. Wykonawca na swój koszt zabezpieczy korzystanie z wody, energii elektrycznej.
3. Wykonawca po zakończeniu prac uporządkuje teren budowy i przekaze go zamawiającemu w terminie odbioru robót.
4. Wykonawca w pełni ponosi odpowiedzialność za wszystkie zdarzenia mające miejsce na placu budowy.
5. Wykonawca przejmuje pełną odpowiedzialność za znajdującą się w obrębie placu budowy infrastrukturę techniczną.

#### **§ 4. Odbiory**

1. Strony ustalają, że przedmiotem odbioru końcowego jest wykonanie przedmiotu umowy objętego niniejszą umową, potwierdzone protokołem odbioru końcowego oraz przygotowaną dokumentacją umożliwiającą stwierdzenie prawidłowości wykonania zamówienia.
2. Odbiorom częściowym będą podlegały roboty zanikające i ulegające zakryciu, z tym, że odbiór tych robót przez zamawiającego nastąpi w terminie bezzwłocznym po zgłoszeniu przez Wykonawcę, nie dłuższym jednak niż 4 dni.
3. Roboty budowlane i montażowe, dla których strony ustalą odbiory częściowe, Wykonawca każdorazowo zgłosi Zamawiającemu na piśmie, a Zamawiający dokona ich odbioru bezzwłocznie tak, aby nie spowodować przerw w realizacji przedmiotu umowy. Dla dokonania odbioru częściowego Wykonawca przedłoży inspektorowi nadzoru niezbędne dokumenty określone przez Zamawiającego.
4. Zamawiający powoła komisję i dokona odbioru końcowego. Rozpoczęcie odbioru końcowego nastąpi w terminie 7 dni, licząc od daty zgłoszenia przez Wykonawcę gotowości do odbioru.
5. Na co najmniej 5 dni przed dniem zgłoszenia gotowości do odbioru końcowego Wykonawca przedłoży Zamawiającemu wszystkie dokumenty pozwalające na ocenę prawidłowości wykonania przedmiotu umowy, protokoły z wyników badań, prób i sprawdzeń, certyfikaty, atesty i deklaracje zgodności na wbudowane materiały, w szczególności potwierdzające niepalność zastosowanych materiałów.
6. Z czynności odbioru końcowego zostanie sporządzony protokół, który zawierać będzie wszystkie ustalenia i zalecenia poczynione w trakcie odbioru.
7. Jeżeli w toku czynności odbioru zostanie stwierdzone, że przedmiot umowy nie osiągnął gotowości do odbioru z powodu nie zakończenia prac, lub jego wadliwego wykonania, to Zamawiający odmówi odbioru z winy Wykonawcy.
8. Jeżeli w toku czynności odbioru końcowego zostaną stwierdzone wady:
  - 1) Nadające się do usunięcia, to Zamawiający może zażądać usunięcia wad, wyznaczając odpowiedni termin. Fakt usunięcia wad zostanie stwierdzony protokolarnie, a terminem odbioru w takich sytuacjach będzie termin usunięcia wad, określony w protokole usunięcia wad.
  - 2) Nienadające się do usunięcia, to Zamawiający może:
    - a) jeżeli wady umożliwiają użytkowanie obiektu zgodnie z jego przeznaczeniem obniżyć wynagrodzenie Wykonawcy do utraconej wartości użytkowej, estetycznej i technicznej,
    - b) jeżeli wady uniemożliwiają użytkowanie obiektu zgodnie z jego przeznaczeniem, zażądać wykonania przedmiotu umowy po raz drugi, zachowując prawo do naliczania Wykonawcy zastrzeżonych kar i odszkodowań na zasadach określonych w § 14 niniejszej umowy,
    - c) w przypadku niewykonania prac w ustalonym terminie przedmiotu umowy po raz drugi – odstąpić od umowy z winy wykonawcy.
9. Jeżeli w trakcie realizacji przedmiotu umowy Zamawiający zażąda badań, które nie były przewidziane niniejszą umową, to Wykonawca zobowiązany jest przeprowadzić te badania. Jeżeli w rezultacie przeprowadzenia badań okaże się, że zastosowany materiał, bądź wykonane roboty są niezgodne z umową, to koszty badań dodatkowych obciążają Wykonawcę. W przeciwnym wypadku koszty tych badań obciążają Zamawiającego.
10. Wykonawca przed zgłoszeniem odbioru zobowiązany jest do przeprowadzenia kontroli pomontażowej potwierdzającej wykonanie montażu urządzeń zgodnie z normą PN-EN 16630 oraz do wyników tej kontroli winny być dołączone certyfikat z inspekcji, protokół z rejestracji i dziennik kontroli.

#### **§ 5.**

1. Do obowiązków Zamawiającego należy przekazanie miejsca wykonania przedmiotu umowy.
2. Wykonawca zobowiązuje się do:
  - 1) Wykonania przedmiotu umowy określonego § 1 zgodnie z warunkami przetargu zawartymi w specyfikacji istotnych warunków zamówienia, specyfikacjami technicznymi wykonania i odbioru robót, wymogami Prawa Budowlanego, przepisami techniczno-budowlanymi oraz obowiązującymi normami i zasadami wiedzy technicznej.
  - 2) Usunięcia ewentualnie powstałych usterek i wad wykonawczych w terminie **7 dni** od dnia ich zgłoszenia przez Zamawiającego, chyba, że wystąpią okoliczności uniemożliwiające usunięcie tych usterek i wad z przyczyn niezależnych od wykonawcy wówczas strony uzgodnią termin ich usunięcia.
  - 3) Opracowania planu zagospodarowania budowy i uzgodnienie go ze służbami Zamawiającego.
  - 4) Zorganizowania placu budowy, w tym: wykonanie komunikacji, ogrodzeń, instalacji, zabudowań prowizorycznych i wszystkich innych czynności niezbędnych do właściwego wykonania prac. Wykonawca zobowiązany jest zabezpieczyć i oznakować prowadzone roboty oraz dbać o stan techniczny i prawidłowość oznakowania przez cały czas trwania realizacji zadania. Wykonawca ponosi pełną odpowiedzialność za teren budowy od chwili przejścia placu budowy.
  - 5) Koordynacji prac realizowanych przez podwykonawców.
  - 6) Przestrzegania przepisów bhp i ppoż.
  - 7) Zapewnienia kadry i nadzoru z wymaganymi uprawnieniami.
  - 8) Zapewnienia sprzętu spełniającego wymagania norm technicznych.
  - 9) Utrzymania porządku na placu budowy w czasie realizacji prac zapewniającego bezpieczeństwo na i wokół placu budowy.

- 10) Likwidacji placu budowy i zaplecza własnego Wykonawcy bezzwłocznie po zakończeniu prac.
- 11) Zapewnienia wykonania i kierowania robotami specjalistycznymi objętymi umową przez osoby posiadające stosowane kwalifikacje zawodowe i uprawnienia budowlane.
- 12) Przeprowadzenia i przedstawienia zamawiającemu wyników wymaganych przepisami badań, pomiarów oraz niezbędnych atestów, świadectw, certyfikatów i innych dokumentów stwierdzających jakość wbudowanych materiałów,
- 13) Umożliwienia wstępu na teren budowy innym gestorom sieci, którzy będą we własnym zakresie (wcześniej uzgodnionym z zamawiającym i wykonawcą) równolegle prowadzić prace na terenie objętym przedmiotem umowy.
- 14) Stosowania w czasie realizacji przedmiotu umowy wszystkich przepisów dotyczących ochrony środowiska naturalnego, utylizacji odpadów. Ewentualne opłaty i kary za naruszenie w trakcie realizacji robót norm i przepisów dotyczących ochrony środowiska obciążają wykonawcę.
- 15) Utrzymania w czasie realizacji robót terenu budowy, z dążeniem do minimalizacji przeszkód komunikacyjnych, bieżące usuwanie zbędnych materiałów, odpadów i śmieci. Wykonawca musi posiadać dokumenty potwierdzające przyjęcie odpadów przez składowiska i dokonanie stosownych opłat.
- 16) Poniesienia odpowiedzialność za ewentualne szkody wobec zamawiającego oraz osób trzecich wynikłe na skutek prowadzenia robót lub innych działań wykonawcy.
- 17) Ponoszenia odpowiedzialności oraz strzeżenie przed uszkodzeniem i kradzieżą materiałów przeznaczonych do wykonania robót od chwili rozpoczęcia robót do zakończenia realizacji przedmiotu umowy (m.in. utrzymanie ich w ciągu całego okresu trwania budowy w należyłym stanie i podjęcie wszelkich środków zapobiegawczych, aby nie zostały zniszczone lub skradzione, biorąc pod uwagę ryzyko istniejące na budowie).
- 18) Naprawienia na własny koszt strat lub uszkodzeń w robotach i materiałach powstałych w okresie, w którym wykonawca był za nie odpowiedzialny, niezależnie od przyczyn ich powstania.
- 19) Zapewnienia potrzebnego oprzyrządowania, wymaganego do badania jakości materiałów, jakości robót wykonywanych z tych materiałów.
- 20) Ponoszenia odpowiedzialności także za szkody i straty spowodowane przez siebie podczas usuwania wad w okresie gwarancji i rękojmi.
- 21) W przypadku zniszczenia lub uszkodzenia już wykonanych robót albo ich części bądź urządzeń – naprawienie ich i doprowadzenie do stanu poprzedniego na koszt własny.
- 22) Zabezpieczenia dróg i ścieżek prowadzących na teren budowy od uszkodzeń, które może spowodować transport i sprzęt wykonawcy. W szczególności dostosowanie się do obowiązujących ograniczeń obciążeń osi pojazdów podczas transportu materiałów sprzętu do i z terenu budowy, aby nie spowodował on szkód na drogach i ścieżkach.
- 23) Sprzątanie na bieżąco dróg i ulic z zanieczyszczeń powstałych od jazdy i pracy sprzętu i środków transportu wykonawcy, jego podwykonawców i dostawców, a w przypadku spowodowania jakichkolwiek uszkodzeń ich natychmiastową naprawę.
- 24) W przypadkach zawinionych poniesienie wszelkich wydatków koniecznych do naprawienia wyrządzonej szkody.
- 25) Uporządkowanie terenu budowy i przekazanie go po zakończeniu robót zamawiającemu w terminach określonych w § 2.
- 26) Powiadomienia mieszkańców, zakładów usługowych i gestorów sieci o prowadzonych robotach i utrudnieniach z tym związanych nie później niż na 7 dni przed przystąpieniem do robót.
- 27) Udziału w naradach koordynacyjnych, w celu omówienia postępów prac oraz uwag i problemów, jakie powstały w trakcie realizacji przedmiotu umowy, w miejscu wskazanym przez zamawiającego. Terminy narad będą ustalone przez zamawiającego według potrzeb.

#### **§ 6. Warunki płatności**

1. Podatek VAT zostanie zapłacony zgodnie z obowiązującymi przepisami, ustawodawstwem.
2. Płatności są realizowane w terminie nie dłuższym niż 30 dni od daty otrzymania przez Zamawiającego prawidłowo wystawionej przez Wykonawcę faktury lub rachunku, wystawianych nie częściej niż raz w miesiącu, z uwzględnieniem potrąceń wynikających z Umowy na kwoty potwierdzone w zestawieniu wartości wykonanych robót, zgodnie z protokołami odbioru robót.
3. Wykonawca jest zobowiązany przedłożyć, wraz z okresowym rozliczeniem należnego mu wynagrodzenia, oświadczenia Podwykonawców i dalszych Podwykonawców o uregulowaniu względem nich wszystkich należności lub dowody dotyczące zapłaty wynagrodzenia Podwykonawcom i dalszym Podwykonawcom, dotyczące tych należności których termin upłynął w poprzednim okresie rozliczeniowym. Oświadczenia, podpisane przez osoby upoważnione do reprezentowania składających je Podwykonawców lub dalszych Podwykonawców lub inne dowody na potwierdzenie dokonanej zapłaty wynagrodzenia powinny potwierdzać brak zaległości Wykonawcy, Podwykonawcy lub dalszego Podwykonawcy w uregulowaniu wszystkich wymagalnych w tym okresie wynagrodzeń Podwykonawców lub dalszych Podwykonawców wynikających z Umów o podwykonawstwo.
4. Jeżeli w terminie określonym w zaakceptowanej przez Zamawiającego Umowie o podwykonawstwo, Wykonawca, Podwykonawca lub dalszy Podwykonawca nie zapłaci wymagalnego wynagrodzenia przysługującego Podwykonawcy lub dalszemu Podwykonawcy, Podwykonawca lub dalszy Podwykonawca może zwrócić się z żądaniem zapłaty należnego wynagrodzenia bezpośrednio do Zamawiającego.

5. Zamawiający niezwłocznie po zgłoszeniu żądania dokonania płatności bezpośredniej zawiadomi Wykonawcę o żądaniu Podwykonawcy lub dalszego Podwykonawcy oraz wezwie Wykonawcę do zgłoszenia pisemnych uwag dotyczących zasadności bezpośredniej zapłaty wynagrodzenia Podwykonawcy lub dalszemu Podwykonawcy, w terminie *nie krótszym niż 7 dni* od dnia doręczenia Wykonawcy wezwania.
6. W przypadku zgłoszenia przez Wykonawcę uwag, o których mowa w ust. 5 podważających zasadność bezpośredniej zapłaty, Zamawiający może:
  - 1) nie dokonać bezpośredniej zapłaty wynagrodzenia Podwykonawcy, jeżeli Wykonawca wykaże niezasadność takiej zapłaty lub
  - 2) złożyć do depozytu sądowego kwotę potrzebną na pokrycie wynagrodzenia Podwykonawcy lub dalszego Podwykonawcy w przypadku zaistnienia zasadniczej wątpliwości co do wysokości kwoty należnej zapłaty lub podmiotu, któremu płatność się należy,
  - 3) dokonać bezpośredniej zapłaty wynagrodzenia Podwykonawcy lub dalszemu Podwykonawcy, jeżeli Podwykonawca lub dalszy Podwykonawca wykaże zasadność takiej zapłaty.
7. Zamawiający jest zobowiązany zapłacić Podwykonawcy lub dalszemu Podwykonawcy należne wynagrodzenie, będące przedmiotem żądania, o którym mowa w ust.4 , jeżeli Podwykonawca lub dalszy Podwykonawca udokumentuje jego zasadność zgodnie z postanowieniami ust. 16 i 17, a Wykonawca nie złoży w trybie określonym w ust. 5 uwag wykazujących niezasadność bezpośredniej zapłaty.
8. Równowartość kwoty zapłaconej Podwykonawcy lub dalszemu Podwykonawcy, bądź skierowanej do depozytu sądowego, Zamawiający potrąci z wynagrodzenia należnego Wykonawcy.
9. Kwota należna Podwykonawcy zostanie uiszczona przez Zamawiającego w złotych polskich (PLN).
10. Podstawą wypłaty należnego Wykonawcy wynagrodzenia, przypadającego na kolejne okresy rozliczeniowe, będą wystawione przez Wykonawcę: rachunek lub faktura VAT, o których mowa w ust. 1., przedstawione Zamawiającemu wraz:
  - 1) z protokołem Odbioru częściowego zakończonego etapu robót, w którym będą wyszczególnione wydzielone elementy robót budowlanych wykonane przez Podwykonawców i dalszych Podwykonawców, lub do którego będą załączone protokoły odbioru części robót wykonanych przez Podwykonawców lub dalszych Podwykonawców w ramach odbieranego etapu robót,
  - 2) z kopiami faktur VAT lub rachunków wystawionych przez zaakceptowanych przez Zamawiającego Podwykonawców i dalszych Podwykonawców za wykonane przez nich roboty, dostawy i usługi,
  - 3) z kopiami przelewów bankowych potwierdzających płatności albo ze sporządzonymi nie więcej niż 5 dni przed upływem terminu płatności oświadczeniami Podwykonawców i dalszych Podwykonawców o nie zaleganiu z płatnościami wobec nich przez Wykonawcę lub przez Podwykonawców,
  - 4) a w przypadku braku robót budowlanych, dostaw lub usług zrealizowanych przez Podwykonawców lub dalszych Podwykonawców przed dniem Odbioru częściowego robót budowlanych, lub jeżeli roszczenia Podwykonawców lub dalszych Podwykonawców nie były jeszcze wymagalne – wraz z oświadczeniami Podwykonawców lub dalszych podwykonawców w tym zakresie.
11. Jeżeli Wykonawca nie przedstawi wraz z fakturą VAT lub rachunkiem dokumentów, o których mowa w ust.10, Zamawiający jest uprawniony do wstrzymania wypłaty należnego Wykonawcy wynagrodzenia do czasu przedłożenia przez Wykonawcę stosownych dokumentów. Wstrzymanie przez Zamawiającego zapłaty do czasu wypełnienia przez Wykonawcę wymagań, o których mowa w ust.10, nie skutkuje nie dotrzymaniem przez Zamawiającego terminu płatności i nie uprawnia Wykonawcy do żądania odsetek.
12. Zamawiający jest uprawniony do żądania i uzyskania od Wykonawcy niezwłocznie wyjaśnień w przypadku wątpliwości dotyczących dokumentów składanych wraz z wnioskami o płatność.
13. Wykonawca przekazuje Zamawiającemu pisemne uwagi, o których mowa ust.10 zawierające szczegółowe uzasadnienie zajętego stanowiska co do zakresu i charakteru robót budowlanych, dostaw i usług realizowanych przez Podwykonawcę lub dalszego Podwykonawcę, prawidłowości ich wykonania, oraz co do wypełnienia przez Podwykonawcę lub dalszego Podwykonawcę postanowień Umowy o podwykonawstwo w zakresie mającym wpływ na wymagalność roszczenia Podwykonawcy lub dalszego Podwykonawcy, a także co do innych okoliczności mających wpływ na tę wymagalność.
14. Zamawiający jest uprawniony do odstąpienia od dokonania bezpośredniej płatności na rzecz Podwykonawcy lub dalszego Podwykonawcy i do wypłaty Wykonawcy należnego wynagrodzenia, jeżeli Wykonawca zgłosi uwagi, o których mowa w ust.5 i wykaże niezasadność takiej płatności, lub jeżeli Wykonawca nie zgłosi uwag o których mowa w ust.5 a Podwykonawca lub dalszy Podwykonawca nie wykażą zasadności takiej płatności.
15. Zamawiający może dokonać bezpośredniej płatności na rzecz Podwykonawcy lub dalszego Podwykonawcy, jeżeli Wykonawca zgłosi uwagi, o których mowa w ust. 5 i potwierdzi zasadność takiej płatności, lub jeżeli Wykonawca nie zgłosi uwag, o których mowa w ust.5, a Podwykonawca lub dalszy Podwykonawca wykażą zasadność takiej płatności.
16. Podstawą płatności bezpośredniej dokonywanej przez Zamawiającego na rzecz Podwykonawcy lub dalszego Podwykonawcy będzie kopia faktury VAT lub rachunku Podwykonawcy lub dalszego Podwykonawcy, potwierdzona za zgodność z oryginałem przez Wykonawcę lub Podwykonawcę, przedstawiona Zamawiającemu wraz z potwierdzoną za zgodność z oryginałem kopią protokołu odbioru przez Wykonawcę lub Podwykonawcę robót budowlanych, lub potwierdzeniem odbioru dostaw lub usług.

17. Bezpośrednia płatność dokonywana przez Zamawiającego na rzecz Podwykonawcy lub dalszego Podwykonawcy będzie obejmować wyłącznie należne Podwykonawcy lub dalszemu Podwykonawcy wynagrodzenie, bez odsetek należnych Podwykonawcy lub dalszemu Podwykonawcy z tytułu opóźnienia w zapłacie należnego wynagrodzenia przez Wykonawcę lub Podwykonawcę i będzie dotyczyć wyłącznie należności powstałych po zaakceptowaniu przez Zamawiającego Umowy o podwykonawstwo robót budowlanych lub Umowy o podwykonawstwo w zakresie dostaw lub usług.
18. Dokonanie bezpośredniej płatności na rzecz Podwykonawcy lub dalszego Podwykonawcy lub ważne złożenie kwoty potrzebnej na pokrycie wynagrodzenia z tytułu bezpośredniej płatności do depozytu sądowego, skutkuje umorzeniem wierzytelności przysługującej Wykonawcy od Zamawiającego z tytułu wynagrodzenia do wysokości kwoty odpowiadającej dokonanej płatności.
19. Zamawiający dokona bezpośredniej płatności na rzecz Podwykonawcy lub dalszego Podwykonawcy w terminie **15 dni** od dnia pisemnego potwierdzenia Podwykonawcy lub dalszemu Podwykonawcy przez Zamawiającego uznania płatności bezpośredniej za uzasadnioną.
20. Zamawiający może złożyć do depozytu sądowego kwotę potrzebną na pokrycie wynagrodzenia Podwykonawcy lub dalszego Podwykonawcy w przypadku zasadniczych wątpliwości co do wysokości należnej zapłaty lub co do podmiotu, któremu płatność należy się, co uznaje się za równoznaczne z wykonaniem w zakresie objętym zdeponowaną kwotą zobowiązania Zamawiającego względem Wykonawcy.
21. Odpowiedzialność Zamawiającego wobec Podwykonawcy lub dalszego Podwykonawcy z tytułu płatności bezpośrednich za wykonanie robót budowlanych jest ograniczona wyłącznie do wysokości kwoty należności za wykonanie tych robót budowlanych, wynikającej z Umowy. W przypadku różnic w cenach za wykonane roboty pomiędzy cenami określonymi Umową o podwykonawstwo a cenami określonymi Umową Zamawiający uzna i wypłaci Podwykonawcy lub dalszemu Podwykonawcy na podstawie wystawionej przez niego faktury VAT lub rachunku wyłącznie kwotę należną na podstawie cen określonych Umową.
22. W przypadku, gdy Podwykonawcy lub dalsi Podwykonawcy, uprawnieni do uzyskania od Zamawiającego płatności bezpośrednich, nie wystawili żadnych rachunków lub faktur VAT w danym okresie rozliczeniowym, i Wykonawca załączy do wystawianego rachunku lub faktury VAT oświadczenia Podwykonawców i dalszych Podwykonawców potwierdzające tę okoliczność, cała kwota wynikająca z faktury VAT lub rachunku zostanie wypłacona przez Zamawiającego Wykonawcy.
23. Do rachunku lub faktury VAT końcowej za wykonanie przedmiotu Umowy Wykonawca dołączy oświadczenia Podwykonawców i dalszych Podwykonawców o pełnym zafakturowaniu lub przez nich lub objęciu wystawionymi przez nich rachunkami zakresu robót wykonanych zgodnie z Umowami o podwykonawstwo oraz o pełnym rozliczeniu tych robót do wysokości objętej płatnością końcową.
24. Wynagrodzenie należne wykonawcy będzie płatne na konto: .....
25. Za dzień zapłaty uważany będzie dzień złożenia przez Zamawiającego dyspozycji obciążenia rachunku Zamawiającego kwotą wynagrodzenia

#### **§ 7. Wynagrodzenie**

1. Ryczałtowa wartość przedmiotu umowy, zgodnie z przeprowadzonym przetargiem wynosi: ..... zł brutto (słownie brutto: .....), w tym podatek VAT w wysokości ..... %, co stanowi kwotę..... zł (słownie VAT: .....), wartość przedmiotu umowy bez podatku VAT (netto) wynosi .....zł (słownie netto: .....), w tym: (zgodnie z tabelą formularza ofertowego).
2. Wartość wynagrodzenia ryczałtowego jest niezmienna do końca realizacji przedmiotu umowy z zastrzeżeniem zmian umowy o których mowa w §10 Umowy.
3. W wynagrodzeniu określonym w ust. 1 mieszczą się wszelkie koszty wykonania przedmiotu umowy, w tym koszty materiałów, wyrobów, itp., a także te, które są niezbędne do prawidłowego wykonania Umowy.

#### **§ 8. Podwykonawcy**

1. Wykonawca wykona własnymi siłami następujące roboty budowlane stanowiące przedmiot Umowy: .....Wykonawca przedmiot zamówienia w zakresie ..... będzie realizować przy udziale Podwykonawcy: .....
2. Zmiana Podwykonawcy lub dalszego Podwykonawcy w zakresie wykonania robót budowlanych stanowiących przedmiot Umowy nie stanowi zmiany Umowy, ale jest wymagana zgoda Zamawiającego na zmianę Podwykonawcy lub dalszego Podwykonawcy, wyrażona poprzez akceptację Umowy o podwykonawstwo.
3. Wykonawca jest odpowiedzialny za działania, zaniechania uchybienia i zaniedbania Podwykonawców, dalszych Podwykonawców, ich przedstawicieli lub pracowników w takim samym stopniu, jakby to były działania, zaniechania, uchybienia lub zaniedbania jego własne.
4. Z zastrzeżeniem przypadku, w którym Zamawiający nałożył obowiązek osobistego wykonania przez Wykonawcę kluczowych części zamówienia na roboty budowlane w SIWZ, Wykonawca może:
  - 1) powierzyć realizację części zamówienia Podwykonawcom, mimo nie wskazania w ofercie takiej części do powierzenia Podwykonawcom;
  - 2) wskazać inny zakres Podwykonawstwa, niż przedstawiony w Ofercie;
  - 3) wskazać innych Podwykonawców niż przedstawieni w Ofercie;

- 4) zrezygnować z Podwykonawstwa.
5. Jeżeli zmiana albo rezygnacja z podwykonawcy dotyczy podmiotu, na którego zasoby Wykonawca powoływał się, na zasadach określonych w art. 22a ust.1 , w celu wykazania spełnienia warunków udziału w postępowaniu, Wykonawca zobowiązany jest wykazać Zamawiającemu, że proponowanych inny Podwykonawca lub wykonawca samodzielnie spełnia je w stopniu nie mniejszym niż Podwykonawca, na którego zasoby Wykonawca powoływał się w trakcie postępowania o udzielenie zamówienia.
6. Umowa z Podwykonawcą lub dalszym Podwykonawcą powinna stanowić w szczególności, iż:
  - 1) termin zapłaty wynagrodzenia nie może być dłuższy niż 30 dni od dnia doręczenia Wykonawcy, Podwykonawcy, lub dalszemu Podwykonawcy faktury lub rachunku potwierdzających wykonanie zaleconej Podwykonawcy lub dalszemu Podwykonawcy dostawy, usługi lub roboty budowlanej,
  - 2) przedmiotem Umowy o podwykonawstwo jest wyłącznie wykonanie, odpowiednio: robót budowlanych, dostaw lub usług, które ściśle odpowiadają części zamówienia określonego Umową zawartą pomiędzy Zamawiającym a Wykonawcą,
  - 3) wypłata wynagrodzenia Podwykonawcy lub dalszemu Podwykonawcy za wykonane przez nich roboty budowlane będące przedmiotem Umowy, których okres realizacji przekracza okres rozliczeniowy przyjęty w Umowie dla Wykonawcy, będzie następować w częściach, na podstawie odbiorów częściowych robót wykonanych przez Podwykonawcę lub dalszego Podwykonawcę,
  - 4) Wykonanie przedmiotu Umowy o podwykonawstwo zostaje określone na co najmniej takim poziomie jakości, jaki wynika z Umowy zawartej pomiędzy Zamawiającym a Wykonawcą i powinno odpowiadać stosownym dla tego wykonania wymaganiom określonym w Dokumentacji projektowej, STWiORB, SIWZ oraz standardom deklarowanym w Ofercie Wykonawcy,
  - 5) okres odpowiedzialności Podwykonawcy lub dalszego Podwykonawcy za Wady przedmiotu Umowy o podwykonawstwo, nie będzie krótszy od okresu odpowiedzialności za Wady przedmiotu Umowy Wykonawcy wobec Zamawiającego,
  - 6) Podwykonawca lub dalszy Podwykonawca są zobowiązani do przedstawiania Zamawiającemu na jego żądanie dokumentów, oświadczeń i wyjaśnień dotyczących realizacji Umowy o podwykonawstwo,
  - 7) w przypadku uchylenia się przez Wykonawcę od obowiązku zapłaty wymagalnego wynagrodzenia przysługującego Podwykonawcy lub Dalszemu Podwykonawcy, którzy zawarli:
    - a) zaakceptowane przez Zamawiającego Umowy o Podwykonawstwo, których przedmiotem są roboty budowlane lub
    - b) przedłożone Zamawiającemu Umowy o Podwykonawstwo, których przedmiotem są dostawy lub usługi,Zamawiający zapłaci bezpośrednio Podwykonawcy kwotę należnego wynagrodzenia bez odsetek należnych Podwykonawcy lub Dalszemu Podwykonawcy, zgodnie z treścią Umowy o podwykonawstwie.
7. Umowa o podwykonawstwo nie może zawierać postanowień:
  - 1) uzależniających uzyskanie przez Podwykonawcy lub dalszego Podwykonawcy zapłaty od Wykonawcy lub Podwykonawcy za wykonanie przedmiotu Umowy o podwykonawstwo od zapłaty przez Zamawiającego wynagrodzenia Wykonawcy lub odpowiednio od zapłaty przez Wykonawcę wynagrodzenia Podwykonawcy;
  - 2) uzależniających zwrot Podwykonawcy kwot zabezpieczenia przez Wykonawcę, od zwrotu zabezpieczenia wykonania umowy przez Zamawiającego Wykonawcy.
8. Zawarcie Umowy o podwykonawstwo może nastąpić wyłącznie po akceptacji jej projektu przez Zamawiającego, a przystąpienie do jej realizacji przez Podwykonawcę może nastąpić wyłącznie po akceptacji Umowy o podwykonawstwo przez Zamawiającego.
9. Wykonawca, Podwykonawca lub dalszy Podwykonawca zobowiązany jest do przedłożenia Zamawiającemu, za pośrednictwem Inspektora nadzoru inwestorskiego, projektu Umowy o podwykonawstwo, której przedmiotem są roboty budowlane, wraz z zestawieniem ilości robót i ich wyceną nawiązującą do cen jednostkowych przedstawionych w Ofercie Wykonawcy, wraz z częścią dokumentacji dotyczącej wykonania robót, które mają być realizowane na podstawie Umowy o podwykonawstwo lub ze wskazaniem tej części dokumentacji, nie później niż 14 dni przed jej zawarciem, a w przypadku projektu umowy przedkładanego przez Podwykonawcę lub dalszego Podwykonawcę, wraz ze zgodą Wykonawcy na zawarcie Umowy o podwykonawstwo o treści zgodnej z projektem umowy.
10. Projekt Umowy o podwykonawstwo, której przedmiotem są roboty budowlane, będzie uważany za zaakceptowany przez Zamawiającego, jeżeli Zamawiający w terminie 14 dni od dnia przedłożenia mu projektu nie zgłosi na piśmie zastrzeżeń. Za dzień przedłożenia projektu przez Wykonawcę uznaje się dzień przedłożenia projektu Zamawiającemu.
11. Zamawiający zgłosi w terminie określonym w ust.10 pisemne zastrzeżenia do projektu Umowy o podwykonawstwo, której przedmiotem są roboty budowlane, w szczególności w następujących przypadkach:
  - 1) niespełniania przez projekt wymagań dotyczących Umowy o podwykonawstwo, określonych w ust. 6,
  - 2) niezłączenia do projektu zestawień, dokumentów lub informacji, o których mowa w ust. 9,
  - 3) gdy przedmiot Umowy o podwykonawstwo obejmuje realizację przez Podwykonawcę lub dalszego Podwykonawcę w całości lub w części kluczowej części przedmiotu Umowy, której wykonanie zostało zastrzeżone do realizacji wyłącznie bezpośrednio przez Wykonawcę, z zastrzeżeniem sytuacji, w której Umowa o podwykonawstwo ma być

- realizowana przez ..... (*podmiot trzeci*), na zasoby którego Wykonawca powoływał się w postępowaniu o udzielenie zamówienia publicznego w celu wykazania spełniania warunków udziału w postępowaniu,
- 4) zamieszczenia w projekcie postanowień uzależniających uzyskanie przez Podwykonawcę lub dalszego Podwykonawcę zapłaty za realizację przedmiotu umowy od zapłaty wynagrodzenia Wykonawcy przez Zamawiającego lub odpowiednio od zapłaty wynagrodzenia przez Wykonawcę za realizację przedmiotu umowy przez Podwykonawcę,
  - 5) gdy projekt zawiera postanowienia uzależniające zwrot kwot zabezpieczenia przez Wykonawcę Podwykonawcy od zwrotu Wykonawcy Zabezpieczenia należytego wykonania Umowy przez Zamawiającego,
  - 6) gdy termin realizacji robót budowlanych określonych projektem jest dłuższy niż przewidywany Umową dla tych robót,
  - 7) gdy projekt zawiera postanowienia dotyczące sposobu rozliczeń za wykonane roboty, uniemożliwiającego rozliczenie tych robót pomiędzy Zamawiającym a Wykonawcą na podstawie Umowy.
12. W przypadku zgłoszenia przez Zamawiającego zastrzeżeń do projektu Umowy o podwykonawstwo w terminie określonym w ust. 10 Wykonawca, Podwykonawca lub dalszy Podwykonawca może przedłożyć zmieniony projekt Umowy o podwykonawstwo, uwzględniający w całości zastrzeżenia Zamawiającego.
  13. Po akceptacji projektu Umowy o podwykonawstwo, której przedmiotem są roboty budowlane lub po upływie terminu na zgłoszenie przez Zamawiającego zastrzeżeń do tego projektu, Wykonawca, Podwykonawca lub dalszy Podwykonawca przedłoży Zamawiającemu poświadczoną za zgodność z oryginałem kopię zawartej Umowy o podwykonawstwo w terminie 7 dni od dnia zawarcia tej Umowy, jednakże nie później niż **na 3 dni** przed dniem skierowania Podwykonawcy lub dalszego Podwykonawcy do realizacji robót budowlanych.
  14. Zamawiający zgłosi Wykonawcy, Podwykonawcy lub dalszemu Podwykonawcy pisemny sprzeciw do przedłożonej Umowy o podwykonawstwo, której przedmiotem są roboty budowlane, w terminie **5 dni** od jej przedłożenia w przypadkach określonych w ust. 11.
  15. Umowa o podwykonawstwo, której przedmiotem są roboty budowlane, będzie uważana za zaakceptowaną przez Zamawiającego, jeżeli Zamawiający w terminie **5 dni** od dnia przedłożenia kopii tej umowy nie zgłosi do niej na piśmie sprzeciwu.
  16. Wykonawca, Podwykonawca, lub dalszy Podwykonawca, przedłoży Zamawiającemu poświadczoną za zgodność z oryginałem kopię zawartej Umowy o podwykonawstwo, której przedmiotem są dostawy lub usługi stanowiące część przedmiotu Umowy, w terminie 7 dni od dnia jej zawarcia, z **wyłączeniem Umów o podwykonawstwo o wartości mniejszej niż 0,5% wynagrodzenia** Wykonawcy, o którym mowa w §7 ust.1 Umowy, oraz Umów o podwykonawstwo, których przedmiot został wskazany w SIWZ jako niepodlegający temu obowiązkowi, przy czym wyłączenie to nie dotyczy Umów o podwykonawstwo w zakresie dostaw lub usług o wartości większej niż 50.000 zł.
  17. Wykonawca, Podwykonawca lub dalszy Podwykonawca nie może polecić Podwykonawcy realizacji przedmiotu Umowy o podwykonawstwo, której przedmiotem są roboty budowlane w przypadku braku jej akceptacji przez Zamawiającego.
  18. Zamawiający może zażądać od Wykonawcy niezwłocznego usunięcia z Terenu budowy Podwykonawcy lub dalszego Podwykonawcy, z którym nie została zawarta Umowa o podwykonawstwo zaakceptowana przez Zamawiającego, lub może usunąć takiego Podwykonawcy lub dalszego Podwykonawcy na koszt Wykonawcy.
  19. Wykonawca, Podwykonawca lub dalszy Podwykonawca przedłoży wraz z kopią Umowy o podwykonawstwo odpis z Krajowego Rejestru Sądowego Podwykonawcy lub dalszego Podwykonawcy, bądź inny dokument właściwy z uwagi na status prawny Podwykonawcy lub dalszego Podwykonawcy, potwierdzający, że osoby zawierające umowę w imieniu Podwykonawcy lub dalszego Podwykonawcy posiadają uprawnienia do jego reprezentacji.
  20. Powierzenie realizacji zadań innemu Podwykonawcy lub dalszemu Podwykonawcy niż ten, z którym została zawarta zaakceptowana przez Zamawiającego Umowa o podwykonawstwo, lub inna istotna zmiana tej umowy, w tym zmiana zakresu zadań określonych tą umową wymaga ponownej akceptacji Zamawiającego w trybie określonym w ust. 9-15.
  21. Do zmian istotnych postanowień Umów o podwykonawstwo, innych niż określone w ust. 20, stosuje się zasady określone w ust. 9-15.
  22. W przypadku zawarcia Umowy o podwykonawstwo Wykonawca, Podwykonawca lub dalszy Podwykonawca jest zobowiązany do zapłaty wynagrodzenia należnego Podwykonawcy lub dalszemu Podwykonawcy z zachowaniem terminów określonych tą umową.
  23. Zamawiający, może żądać od Wykonawcy zmiany lub odsunięcia Podwykonawcy lub dalszego Podwykonawcy od wykonywania świadczeń w zakresie realizacji przedmiotu Umowy, jeżeli sprzęt techniczny, osoby i kwalifikacje, którymi dysponuje Podwykonawca lub dalszy Podwykonawca, nie spełniają warunków lub wymagań dotyczących podwykonawstwa, określonych Umową, nie dają rękojmi należytego wykonania powierzonych Podwykonawcy lub dalszemu Podwykonawcy robót budowlanych, dostaw lub usług lub dotrzymania terminów realizacji tych robót. Wykonawca, Podwykonawca lub dalszy Podwykonawca niezwłocznie usunie na żądanie Zamawiającego Podwykonawcy lub dalszego Podwykonawcy z Terenu budowy, jeżeli działania Podwykonawcy lub dalszego Podwykonawcy na Terenie budowy naruszają postanowienia niniejszej Umowy.
  24. W przypadku, gdy projekt Umowy o podwykonawstwo lub projekt zmiany Umowy o podwykonawstwo, a także Umowy o podwykonawstwo i ich zmiany sporządzane są w języku obcym, Wykonawca, Podwykonawca lub dalszy Podwykonawca jest zobowiązany załączyć do przedkładanego projektu jego tłumaczenie na język polski, a w przypadku kopii Umowy o podwykonawstwo - tłumaczenie przysięgłe umowy na język polski.

25. Zawierający umowę z podwykonawcą wykonawca oraz zamawiający ponoszą solidarną odpowiedzialność za zapłatę wynagrodzenia za roboty budowlane, usługi lub dostawy wykonane przez Podwykonawcę.
26. Suma wartości umów zawartych z Podwykonawcami i dalszymi podwykonawcami nie może przekroczyć kwoty umowy zawartej pomiędzy Zamawiającym a Wykonawcą, o której mowa w §7 ust.1 Umowy.

#### **§ 9. Warunki gwarancji**

1. Wykonawca gwarantuje, iż wykonany przez niego Przedmiot Umowy zostanie zrealizowany zgodnie z Umową, będzie wolny od wszelkich wad oraz będzie osiągał zakładane w Preambule rezultaty.
2. Wykonawca udziela Zamawiającemu gwarancji jakości na roboty budowlane na okres ..... **miesiący** (min. 36 miesięcy - wartość zostanie wpisana po złożeniu ofert) oraz na dostarczone i zamontowane urządzenia na okres ..... **miesiący** (min. 24 miesiące - wartość zostanie wpisana po złożeniu ofert) licząc od daty Protokołu Odbioru końcowego robót całego przedmiotu umowy na zasadach określonych w Kodeksie cywilnym (podstawowy Okres Gwarancji) z wyjątkiem urządzeń, **na które ich producenci udzielili dłuższego** okresu gwarancji niż określony wyżej – według gwarancji producenta, z zastrzeżeniem maksymalnego okresu – w przypadku oferowania przez producenta opcjonalnych okresów gwarancji.
3. Okres odpowiedzialności Wykonawcy z tytułu rękojmi za wady pokrywa się z podstawowym Okresem Gwarancji i wynosi ..... miesięcy.
4. Wykonawca (Gwarant) oświadcza, że objęty niniejszą kartą przedmiot gwarancji został wykonany zgodnie z dokumentacją projektową, Umową, zasadami wiedzy technicznej oraz przepisami techniczno-budowlanymi obowiązującymi w przedmiocie Umowy.
5. Wykonawca (Gwarant) gwarantuje, że wykonane roboty oraz dostarczone przez niego i zamontowane materiały nie mają usterek konstrukcyjnych, materiałowych lub wynikających z błędów technologicznych i zapewniają bezpieczne i bezawaryjne użytkowanie przedmiotu Umowy.
6. Wykonawca (Gwarant) ponosi odpowiedzialność z tytułu gwarancji jakości za wady fizyczne zmniejszające wartość użytkową, techniczną i estetyczną wykonanych robót i zamontowanych materiałów oraz urządzeń.
7. W każdym przypadku, w którym jest wykonane jakiegokolwiek świadczenie gwarancyjne okres ten ulega wydłużeniu w sposób wskazany w art. 581 Kodeksu cywilnego.
8. W okresie gwarancji Wykonawca (Gwarant) obowiązany jest do nieodpłatnego usuwania wad fizycznych ujawnionych lub dostarczenia rzeczy wolnej od wad (wymiana wadliwych rzeczy lub ich części składowych).
9. Wykonanie zobowiązania z gwarancji nastąpi poprzez usunięcie wady w sposób eliminujący możliwość ponownego wystąpienia tych samych wad.
10. Koszt dostarczenia rzeczy objętej gwarancją do Wykonawcy oraz zwrotu rzeczy po spełnieniu świadczenia gwarancyjnego Zamawiającemu ponosi Wykonawca (Gwarant). W przypadku konieczności usunięcia wad w miejscu, w którym znajduje się wadliwa rzecz (np. urządzenia trwale zamontowane) koszty dojazdu serwisu pokrywa Wykonawca (Gwarant).
11. Wykonawcę (Gwaranta) obciąża ryzyko przypadkowej utraty lub uszkodzenia rzeczy w czasie, gdy nie znajduje się ona we władaniu uprawnionego z gwarancji.
12. Ustala się poniższe terminy usuwania wad:
  - 1) jeśli wada uniemożliwia zgodne z obowiązującymi przepisami użytkowanie przedmiotu objętego gwarancją - Wykonawca (Gwarant) przystąpi do usuwania wady natychmiast po uzyskaniu od Zamawiającego informacji o ujawnieniu wady (zgłoszenia reklamacyjnego) tj. w terminie nie dłuższym niż 2 dni robocze - o ile nie nastąpią inne, pisemne ustalenia w tym zakresie,
  - 2) w pozostałych przypadkach - w terminie uzgodnionym przez strony i potwierdzonym pisemnie nie dłuższych niż 14 dni roboczych,
  - 3) usunięcie wady powinno zostać pisemnie potwierdzone przez Zamawiającego.
13. Wykonawca (Gwarant) może wykonywać świadczenie gwarancyjne siłami własnymi, bądź przez osobę trzecią.
14. Jeżeli Wykonawca (Gwarant) nie przystąpi do usuwania wady lub nie usunie wady w ustalonym terminie, Zamawiający będzie miał prawo usunąć wadę we własnym zakresie lub zatrudnioną stroną trzecią na ryzyko i koszt Wykonawcy, a poniesione koszty zostaną pokryte z kwoty zabezpieczenia lub zapłacone przez Wykonawcę w ciągu 14 dni kalendarzowych od otrzymania noty obciążeniowej.
15. Zamawiający będzie uprawniony do usunięcia wady na koszt Wykonawcy, także w przypadku, gdy istnienie wady spowoduje zagrożenie życia lub mienia.
16. Jeżeli wada fizyczna elementu o dłuższym okresie gwarancji lub rękojmi spowodowała uszkodzenie elementu, dla którego okres gwarancji już upłynął, Wykonawca (Gwarant) zobowiązuje się do nieodpłatnego usunięcia wady w obu elementach.
17. Nie podlegają uprawnieniom z tytułu gwarancji wady:
  - 1) powstałe na skutek normalnego zużycia się obiektu budowlanego lub jego części,
  - 2) powstałe na skutek szkód wynikłych z winy Zamawiającego lub Użytkownika, a szczególnie z tytułu użytkowania i konserwacji obiektu budowlanego niezgodnych z zasadami eksploatacji i użytkowania,
  - 3) dla części pochodzących z odzysku, zaakceptowanych przez Zamawiającego do ponownego użycia,
  - 4) powstałe na skutek zadziałania siły wyższej takiej jak stan wojny, stan klęski żywiołowej itp.
18. Wykonawca odpowiada względem Zamawiającego z tytułu rękojmi za wady w okresie trwania rękojmi.



19. Okres rękojmi na roboty lub materiały naprawione będzie się rozpoczynał ponownie od dnia zakończenia naprawy.
20. W okresie rękojmi Wykonawca (Gwarant) obowiązany jest do nieodpłatnego usuwania wad ujawnionych w tym okresie lub dostarczenia rzeczy wolnej od wad (wymiana wadliwych elementów).
21. Warunki zgłaszania oraz usuwania wad w okresie rękojmi są zgodne z warunkami określonymi w ust.9 – 15 i 17.
22. Roszczenia z tytułu rękojmi mogą być dochodzone także po upływie terminu rękojmi, jeżeli Zamawiający zgłosił Wykonawcy istnienie wady w okresie rękojmi.
23. Wykonawca (Gwarant) może uwolnić się od odpowiedzialności z tytułu rękojmi za wady przedmiotu umowy, powstałe na skutek decyzji Zamawiającego lub wadliwej dokumentacji projektowej, jeśli na piśmie uprzedził Zamawiającego o grożącym niebezpieczeństwie lub wadach w dokumentacji, a Zamawiający na piśmie utrzymał swoją decyzję.
24. W celu umożliwienia kwalifikacji zgłoszonych wad, przyczyn ich powstania i sposobu usunięcia, Zamawiający zobowiązuje się do przechowywania otrzymanej dokumentacji i protokołu odbioru końcowego zrealizowanego przez Wykonawcę obiektu budowlanego przez okres obowiązywania gwarancji i rękojmi.
25. Gwarancją oraz rękojmią objęte są wszystkie roboty i materiały wykonane na podstawie umowy, bez względu czy zostały wykonane bezpośrednio przez Wykonawcę, czy osoby trzecie, którymi posłużył się on przy wykonywaniu umowy.
26. Wykonawca nie odpowiada za wady powstałe w wyniku zwłoki w zawiadomieniu go o wadzie, jeżeli wada ta spowodowała inne wady lub uszkodzenia, których można było uniknąć, gdyby w terminie zawiadomiono Wykonawcę (Gwaranta) o zaistniałej wadzie.
27. Wykonawca (Gwarant) jest odpowiedzialny za wszelkie szkody i straty, które spowodował w czasie prac nad usuwaniem wad.
28. Gwarancja obejmuje w szczególności:
  - 1) przeglądy gwarancyjne zapewniające bezusterkową eksploatację w okresach udzielonej gwarancji,
  - 2) usuwanie wszelkich wad i usterek tkwiących w przedmiocie rzeczy w momencie sprzedaży jak i powstałych w okresie gwarancji,
  - 3) koszty przeglądów gwarancyjnych oraz koszty Materiałów eksploatacyjnych niezbędnych do prawidłowego funkcjonowania zamontowanych urządzeń (rzeczy) w okresie gwarancji ponosi Wykonawca - określonych w załączniku nr 4 do Umowy.
29. Dokumenty gwarancyjne Wykonawca zobowiązany jest dostarczyć w dacie Odbioru końcowego, jako załącznik do protokołu.
30. Zasady eksploatacji i konserwacji obiektu i urządzeń zostaną określone w przekazanej przez Wykonawcę „Instrukcji użytkownika i eksploatacji obiektu” wraz z wykazem wbudowanych urządzeń, które wymagają przeglądów serwisowych.
31. Instrukcja użytkownika i eksploatacji obiektu jest zbiorem szczegółowo opracowanych instrukcji użytkownika i eksploatacji dla wszystkich elementów objętych gwarancją.
32. Zasady eksploatacji i konserwacji ujęte w Instrukcjach użytkownika i eksploatacji obiektu mogą wynikać tylko z przepisów prawa lub zasad prawidłowej gospodarki. W szczególności zasady te nie mogą się różnić na niekorzyść Zamawiającego od zasad określonych przez producentów elementów podlegających gwarancji.
33. Jeżeli wykonawca nie sporządzi Instrukcji użytkownika i eksploatacji obiektu nie będzie się mógł uwolnić ze zobowiązań gwarancyjnych powołując się na zarzut eksploatacji i konserwacji elementów podlegających gwarancji w sposób niezgodny z zasadami eksploatacji.
34. W przypadku niesporządzenia Instrukcji użytkownika i eksploatacji obiektu przez Wykonawcę, sporządzi ją Zamawiający. Kosztami jej sporządzenia zostanie obciążony Wykonawca lub zostaną one potrącone z zabezpieczenia należytego wykonania umowy.
35. Na okoliczność usunięcia wad lub usterek spisuje się protokół z udziałem Wykonawcy i Zamawiającego.
36. Stwierdzenie usunięcia wad powinno nastąpić nie później niż w ciągu 3 dni od daty zawiadomienia Zamawiającego przez Wykonawcę o dokonaniu naprawy.
37. W razie stwierdzenia przez Zamawiającego wad lub usterek, okres gwarancyjny zostanie wydłużony o okres pomiędzy datą zawiadomienia Wykonawcy o stwierdzeniu wad lub usterek a datą ich usunięcia.
38. Odbiór poprzedzający zakończenie okresu gwarancji i rękojmi odbędzie się na wniosek Zamawiającego i zostanie przesłany do Wykonawcy na 30 dni przed upływem okresu gwarancji lub rękojmi.
39. Zamawiający dokona przeglądu z tytułu rękojmi lub gwarancji z udziałem Wykonawcy. W przypadku stwierdzenia wad lub usterek wykonawca zobowiązuje się do usunięcia tych wad lub usterek w terminie 14 dni od daty przeglądu, o ile będzie to technologicznie możliwe. Zamawiający umożliwi dostęp do obiektu w celu usunięcia wady lub usterek.
40. W okresie gwarancji i rękojmi Wykonawca zobowiązany jest do pisemnego zawiadomienia Zamawiającego w terminie 10 dni kalendarzowych o:
  - 1) zmianie siedziby lub nazwy firmy,
  - 2) zmianie osób reprezentujących firmę,
  - 3) zmianie numeru konta, na które należy zwrócić zabezpieczenie należytego wykonania umowy,
  - 4) zgłoszeniu wniosku o ogłoszeniu upadłości lub wszczęciu postępowania naprawczego,
  - 5) ogłoszeniu likwidacji,
  - 6) zawieszeniu działalności.

1. Zmiana postanowień niniejszej Umowy może nastąpić za zgodą obydwu Stron wyrażoną na piśmie, w formie aneksu do umowy z zachowaniem formy pisemnej pod rygorem nieważności takiej zmiany.
2. Zamawiający działając w oparciu o art. 144 ust 1 ustawy Prawo zamówień publicznych określa następujące okoliczności zmiany terminu ustalonego w § 2 ust. 1 niniejszej Umowy, w szczególności:
  - 1) Wstrzymania, zawieszenia robót przez Zamawiającego, o czas wstrzymania,
  - 2) w sytuacji gdy Zamawiający nie będzie w stanie odebrać przedmiotu umowy, np. ze względu na okoliczności organizacyjne, o czas trwania tych okoliczności,
  - 3) jeżeli dochowanie terminu przewidzianego w umowie stało się niemożliwe z przyczyn niezależnych od Wykonawcy,
  - 4) Zamawiający uzyska zgodę instytucji wdrażającej lub innego organu na wydłużenie terminów realizacji projektu, w tym zakończenia rzeczowej lub finansowej realizacji projektu, jednak nie dłużej niż o 2 miesiące,
  - 5) zmiany spowodowane warunkami atmosferycznymi w szczególności:
    - a) uniemożliwiające prawidłowe wykonanie/prowadzenie zamówień/ robót budowlanych, zgodnie z technologią ich wykonywania, normami lub innymi przepisami, przeprowadzenie prób i sprawdzeń, dokonywanie odbiorów, wymagającej konkretnych warunków atmosferycznych, jeżeli konieczność wykonania prac w tym okresie nie jest następstwem okolicznościami, za które Wykonawca ponosi odpowiedzialność,
    - b) klęski żywiołowe  
– fakt ten musi zgłosić na piśmie w terminie 2 dni od zaistnienia okoliczności i musi być potwierdzony przez Zamawiającego.
  - 6) opóźnienia w przyłączeniu obiektu do sieci ogólnie miejskiej przez gestorów mediów, powstałe z przyczyn nie należących po stronie Wykonawcy.
  - 7) wystąpienia wad Dokumentacji projektowej skutkujących koniecznością dokonania zmian w Dokumentacji projektowej, jeżeli uniemożliwia to lub wstrzymuje realizację określonego rodzaju robót mających wpływ na Termin wykonywania robót fakt ten Wykonawca musi zgłosić na piśmie w terminie 2 dni od dnia powzięcia informacji o zaistniałej sytuacji i musi być potwierdzony przez Zamawiającego.
  - 8) wystąpienia konieczności wykonania robót zamiennych na wniosek Zamawiającego lub Wykonawcy, udzielenia zamówień dodatkowych lub uzupełniających, które wstrzymują lub opóźniają realizację przedmiotu Umowy.
  - 9) wystąpienia opóźnienia w wydawaniu decyzji, zezwoleń, uzgodnień, itp. czynności lub ich zaniechania, do wydania których właściwe organy są zobowiązane na mocy przepisów prawa, jeżeli opóźnienie przekroczy okres, przewidziany w przepisach prawa, w którym ww. decyzje powinny zostać wydane oraz nie są następstwem okoliczności, za które Wykonawca ponosi odpowiedzialność.
  - 10) odmowy wydania przez właściwe organy decyzji, zezwoleń, uzgodnień itp. z przyczyn niezawinionych przez Wykonawcę.
  - 11) niemożności wykonywania robót z powodu braku dostępności do miejsc niezbędnych do ich wykonania z przyczyn niezawinionych przez Wykonawcę.
  - 12) działania siły wyższej, mającej bezpośredni wpływ na terminowość wykonywania robót.
  - 13) wystąpienia okoliczności, których strony umowy nie były w stanie przewidzieć, pomimo zachowania należytej staranności.
  - 14) wystąpienia zmian spowodowanych nieprzewidzianymi w SIWZ, STWiORB, Dokumentacji projektowej warunkami geologicznymi, archeologicznymi lub terenowymi, w szczególności: niewypały i niewybuchy, wykopaliska archeologiczne.
  - 15) wystąpienia odmiennych od przyjętych w STWiORB oraz SIWZ warunków geologicznych, ale istotnych dla realizacji przedmiotu umowy,
  - 16) wystąpienia odmiennych (ale istotnych dla realizacji) od przyjętych w STWiORB oraz SIWZ warunków terenowych, w szczególności istnienie niezainwentaryzowanych lub błędnie zainwentaryzowanych obiektów budowlanych.
  - 17) w przypadku zmiany technologii jakości lub parametrów charakterystycznych dla danego elementu, wprowadzanych na wniosek Wykonawcy lub Zamawiającego.
  - 18) w przypadku wystąpienia robót zamiennych, o których mowa w §11 niniejszej Umowy.
  - 19) w przypadku konieczności wykonania dodatkowych badań i ekspertyz, analiz itp.
3. Zmiana postanowień Umowy w stosunku do treści oferty Wykonawcy jest możliwa poprzez zmianę sposobu wykonania przedmiotu Umowy, zmianę wynagrodzenia Wykonawcy lub poprzez przedłużenie Terminu zakończenia robót w przypadku:
  - 1) zmiany przedmiotu zamówienia w przypadku wystąpienia robót zamiennych, o których mowa w §11 niniejszej umowy.
  - 2) konieczności zrealizowania jakiegokolwiek części robót, objętych przedmiotem Umowy, przy zastosowaniu odmiennych rozwiązań technicznych lub technologicznych, niż wskazane w Dokumentacji projektowej, a

wynikających ze stwierdzonych wad tej Dokumentacji lub zmiany stanu prawnego w oparciu, o który je przygotowano, gdyby zastosowanie przewidzianych rozwiązań groziło niewykonaniem lub wykonaniem nienależnym przedmiotu Umowy.

- 3) odbiegających w sposób istotny od przyjętych w Dokumentacji projektowej warunków geologicznych, geotechnicznych lub hydrologicznych, rozpoznania terenu w zakresie znalezisk archeologicznych, występowania niewybuchów lub niewypałów, które mogą skutkować w świetle dotychczasowych założeń niewykonaniem lub nienależnym wykonaniem przedmiotu Umowy.
- 4) odbiegających w sposób istotny od przyjętych w Dokumentacji projektowej warunków Terenu budowy, w szczególności napotkania niezainwentaryzowanych lub błędnie zainwentaryzowanych sieci, instalacji lub innych obiektów budowlanych.
- 5) konieczność zrealizowania przedmiotu Umowy przy zastosowaniu innych rozwiązań technicznych lub materiałowych ze względu na zmiany obowiązującego prawa.
- 6) zaistnienia innych okoliczności prawnych lub technicznych, skutkujących niemożliwością wykonania lub należytego wykonania Umowy zgodnie z jej postanowieniami.
- 7) wystąpienia zmian powszechnie obowiązujących przepisów prawa w zakresie mającym wpływ na realizację przedmiotu umowy.
- 8) poprawy parametrów technicznych, jakości, sprawności, wydajności lub innych parametrów charakterystycznych dla danego elementu robót budowlanych, dostaw.
- 9) zmiany producenta urządzeń lub wyposażenia, w przypadku, gdy zmiana producenta urządzeń i wyposażenia będzie korzystna dla Zamawiającego oraz spowoduje poprawę parametrów technicznych, jakości, sprawności, wydajności lub innych parametrów charakterystycznych dla danego urządzenia lub wyposażenia.
- 10) wycofania z produkcji określonego rodzaju przedmiotu zamówienia, niedostępności na rynku Materiałów lub urządzeń wskazanych w Dokumentacji projektowej lub STWiORB, spowodowana zaprzestaniem produkcji lub wycofaniem z rynku tych Materiałów lub urządzeń.
- 11) wyniknięcia rozbieżności lub niejasności w rozumieniu pojęć użytych w umowie, których nie można usunąć w inny sposób, a zmiana będzie umożliwiać usunięcie rozbieżności i doprecyzowanie umowy w celu jednoznacznej interpretacji jej zapisów przez Strony.
- 12) zmiany osób odpowiedzialnych za kontakty i nadzór nad realizacją przedmiotu Umowy. Zmiana którejkolwiek z osób w trakcie realizacji przedmiotu niniejszej Umowy, musi być uzasadniona przez Wykonawcę na piśmie i wymaga pisemnego zaakceptowania przez Zamawiającego. Zamawiający zaakceptuje taką zmianę w terminie 7 dni od daty przedłożenia propozycji i wyłącznie wtedy, gdy kwalifikacje i doświadczenie wskazanych osób będą takie same lub wyższe od kwalifikacji i doświadczenia osób wymaganego postanowieniami Specyfikacji Istotnych Warunków Zamówienia. Przerwa w wykonywaniu Umowy wynikająca z braku personelu Wykonawcy będzie traktowana jako przyczyna zależna od Wykonawcy i nie może stanowić podstawy do przedłużenia Terminu wykonania robót.
- 13) wystąpienia oczywistych omyłek pisarskich i rachunkowych w treści umowy.
- 14) Wystąpienia konieczności zmian osób Wykonawcy w przypadku, gdy Zamawiający uzna, że osoby te nie wykonują należycie swoich obowiązków. Wykonawca obowiązany jest dokonać zmiany tych osób na inne spełniające na dzień składania ofert warunki określone w SIWZ w terminie nie dłuższym niż 14 dni od daty złożenia wniosku przez zamawiającego.
- 15) Wykonawca musi przedłożyć Zamawiającemu propozycję zmiany, o której mowa w pkt. 12 nie później niż 7 dni przed planowanym skierowaniem do kierowania budową/robotami którejkolwiek osoby. Jakakolwiek przerwa w realizacji przedmiotu umowy wynikająca z braku kierownictwa budowy/robót będzie traktowana jako przerwa wynikła z przyczyn zależnych od Wykonawcy i nie może stanowić podstawy do zmiany Terminu zakończenia robót.
- 16) Ograniczenie zakresu zamówienia: może zostać dokonane przez Zamawiającego, bez skutków finansowych i prawnych dla Zamawiającego, w przypadku:
  - a) zaistnienia trudności finansowych u Zamawiającego,
  - b) gdy wykonanie przedmiotu zamówienia w pełnym zakresie nie leży w interesie publicznym, czego nie można było wcześniej przewidzieć,
  - c) gdy wykonanie przedmiotu zamówienia zgodnie z rozwiązaniami określonymi w przyjętym zakresie, jest niezasadne z punktu widzenia ekonomicznego i gospodarczego,
  - d) wynikające z wprowadzenia zmian istotnych lub nieistotnych w rozumieniu Prawa budowlanego w Dokumentacji projektowej, które wynikły w trakcie realizacji robót i były konieczne w celu prawidłowej realizacji przedmiotu.

W przypadku ograniczenia zakresu rzeczowego zamówienia, wynagrodzenie określone w §7 ust. 1 zostanie pomniejszone o roboty ograniczone, zgodnie z kosztorysem przedłożonym przed podpisaniem umowy. W przypadku ograniczenia robót Wykonawcy przysługiwało będzie wynagrodzenie z tytułu robót już wykonanych oraz materiałów

i urzędzeń zgromadzonych na terenie budowy na poczet realizacji robót podlegających ograniczeniu. Wynagrodzenie zostanie ustalone na podstawie inwentaryzacji tych robót, materiałów i urzędzeń dokonanej na terenie budowy.

- 17) zmiana lub rezygnacja z podwykonawcy: jeżeli zmiana albo rezygnacja z podwykonawcy, wskazanego w §8 ust. 1, dotyczy podmiotu, na którego zasoby Wykonawca powoływał się, na zasadach określonych w art. 22a ust. 1 ustawy Pzp, w celu wykazania spełniania warunków udziału w postępowaniu, Wykonawca jest obowiązany wykazać Zamawiającemu, iż proponowany inny podwykonawca lub Wykonawca samodzielnie spełnia je w stopniu nie mniejszym niż wymagany w trakcie postępowania o udzielenie zamówienia. Zmiana podwykonawcy możliwa jest wyłącznie po wykazaniu braku podstaw wykluczenia wobec nowego podwykonawcy. Jeżeli powierzenie podwykonawcy wykonania części zamówienia na usługi następuje w trakcie jego realizacji, Wykonawca na żądanie Zamawiającego przedstawia oświadczenie, o którym mowa w art. 25a ust. 1 ustawy Pzp, lub oświadczenia lub dokumenty potwierdzające brak podstaw wykluczenia wobec tego podwykonawcy. Jeżeli Zamawiający stwierdzi, że wobec danego podwykonawcy zachodzą podstawy wykluczenia, wykonawca obowiązany jest zastąpić tego podwykonawcę lub zrezygnować z powierzenia wykonania części zamówienia podwykonawcy.
  - 18) zmiany dotyczą realizacji dodatkowych robót budowlanych od dotychczasowego Wykonawcy, nieobjętych zamówieniem podstawowym, o ile stały się niezbędne i zostały spełnione łącznie następujące warunki:
    - a) zmiana Wykonawcy nie może zostać dokonana z powodów ekonomicznych lub technicznych, w szczególności dotyczących zamienności lub interoperacyjności sprzętu, usług lub instalacji, zamówionych w ramach zamówienia podstawowego,
    - b) zmiana wykonawcy spowodowałaby istotną niedogodność lub znaczne zwiększenie kosztów dla Zamawiającego,
    - c) wartość każdej kolejnej zmiany nie przekracza 50% wartości zamówienia określonej pierwotnie w umowie.
  - 19) zostały spełnione łącznie następujące warunki:
    - a) konieczność zmiany umowy spowodowana jest okolicznościami, których Zamawiający, działając z należytą starannością, nie mógł przewidzieć,
    - b) wartość zmiany nie przekracza 50% wartości zamówienia określonej pierwotnie w umowie.
  - 20) łączna wartość zmian jest mniejsza niż kwoty określone w przepisach wydanych na podstawie art. 11 ust. 8 ustawy Pzp i jest mniejsza **od 15%** wartości zamówienia określonej pierwotnie w umowie.
  - 21) zmiana zasad dokonywania odbioru robót lub poszczególnych ich elementów, jeśli nie spowoduje to zwiększenia kosztów dokonywania odbiorów, które obciążałyby Zamawiającego.
  - 22) Zmiana treści dokumentów przedstawianych wzajemnie przez strony w trakcie realizacji umowy lub sposobu informowania o realizacji umowy. Zmiana ta nie może spowodować braku informacji niezbędnych Zamawiającemu do prawidłowej realizacji umowy.
  - 23) siła wyższa uniemożliwiająca wykonanie przedmiotu umowy zgodnie z Umową.
4. W przypadkach, o których mowa w ust. 3 pkt 18) i 19), Zamawiający nie może wprowadzać kolejnych zmian umowy w celu uniknięcia stosowania przepisów ustawy Pzp.
  5. W przypadkach, o których mowa w ust. 3 pkt 18) - 20), zmiany postanowień umownych nie mogą prowadzić do zmiany charakteru umowy.
  6. W przypadkach, o których mowa w ust. 3 pkt 18) i 19), Zamawiający, po dokonaniu zmiany umowy, zamieszcza w Biuletynie Zamówień Publicznych ogłoszenie o zmianie umowy.
  7. W przedstawionych w ust. 2 pkt. 1) - 19) przypadkach wystąpienia opóźnień, strony ustalą nowe Terminy, z tym, że maksymalny okres przesunięcia Terminu zakończenia realizacji przedmiotu Umowy równy będzie okresowi przerwy lub przestoju. Przesunięcie terminu będzie musiało być szczegółowo uzasadnione przez Wykonawcę i zaakceptowane przez Zamawiającego, z wyjątkiem zaistnienia okoliczności, o których mowa w ust. 2 pkt.1).
  8. Jeżeli z jakiegokolwiek przyczyny, która nie uprawnia Wykonawcy do przedłużenia terminu wykonania robót lub ich części, tempo robót według Zamawiającego nie pozwoli na terminowe ich zakończenie, Zamawiający może polecić Wykonawcy podjęcie działań dla przyspieszenia tempa robót. Wszystkie koszty związane z podjętymi działaniami obciążają Wykonawcę.
  9. Zamawiający ma możliwość przedłużenia Terminu realizacji niniejszej umowy z przyczyn niezależnych po stronie Wykonawcy.
  10. Zamawiający jest uprawniony do żądania zmiany sposobu rozliczania Umowy lub dokonywania płatności na rzecz Wykonawcy w związku ze zmianami zawartej przez Zamawiającego umowy o dofinansowanie projektu lub zmianami wytycznych dotyczących realizacji projektu.
  11. Jeżeli Wykonawca uważa się za uprawnionego do przedłużenia Terminu zakończenia robót na podstawie ust. 2, zmiany Umowy w zakresie Materiałów, parametrów technicznych, technologii wykonania robót budowlanych, sposobu i zakresu wykonania przedmiotu Umowy na podstawie ust. 3 i §11 Umowy lub zmiany Umowy na innej podstawie wskazanej w

niniejszej Umowie, zobowiązany jest do przekazania Inspektorowi Nadzoru Inwestorskiego wniosku dotyczącego zmiany Umowy wraz z opisem zdarzenia lub okoliczności stanowiących podstawę do żądania takiej zmiany.

12. Wniosek, o którym mowa w ust. 11 powinien zostać przekazany niezwłocznie, jednakże nie później niż w terminie 20 dni roboczych od dnia, w którym Wykonawca dowiedział się, lub powinien dowiedzieć się o danym zdarzeniu lub okolicznościach.
13. Wykonawca zobowiązany jest do dostarczenia wraz z wnioskiem, o którym mowa w ust. 11, wszelkich innych dokumentów wymaganych Umową i informacji uzasadniających żądanie zmiany Umowy, stosowanie do zdarzenia lub okoliczności stanowiących podstawę żądania zmiany.
14. Wykonawca zobowiązany jest do bieżącej dokumentacji koniecznej dla uzasadnienia żądania zmiany i przechowywania jej na Terenie budowy lub w innym miejscu wskazanym przez Inspektora Nadzoru Inwestorskiego lub Zamawiającego.
15. Po otrzymaniu wniosku, o którym mowa w ust. 11, Zamawiający jest uprawniony, bez dokonywania oceny jego zasadności, do kontroli dokumentacji, o której mowa w ust. 13 i wydania Wykonawcy polecenia prowadzenia dalszej dokumentacji bieżącej uzasadniającej żądanie zmiany.
16. Wykonawca jest zobowiązany do okazania do wglądu Zamawiającemu dokumentacji, o której mowa w ust. 13 i przedłożenia na żądanie Inspektora Nadzoru Inwestorskiego jej kopii.
17. W terminie 5 dni roboczych od dnia otrzymania żądania zmiany, Zamawiający powiadomi Wykonawcę o akceptacji żądania zmiany Umowy i terminie podpisania aneksu do Umowy lub odpowiednio o braku akceptacji zmiany.
18. Nie stanowią zmiany umowy w rozumieniu art. 144 ust. 1 Pzp następujące zmiany:
  - 1) danych związanych z obsługą administracyjno-organizacyjną Umowy, w szczególności zmiana numeru rachunku bankowego,
  - 2) danych teleadresowych,
  - 3) danych rejestrowych,
  - 4) będące następstwem sukcesji uniwersalnej po jednej ze stron Umowy.

#### **§ 11. Roboty zamienne**

1. Zamawiający dopuszcza możliwość wystąpienia w trakcie realizacji przedmiotu umowy konieczności wykonania robót zamiennych w stosunku do przewidzianych Dokumentacją projektową, w sytuacji gdy wykonanie tych robót będzie niezbędne do prawidłowego, tj. zgodnego z zasadami wiedzy technicznej i obowiązującymi na dzień Odbioru robót przepisami wykonania przedmiotu umowy.
2. Za roboty zamienne uważać się będzie roboty wykonywane z uwzględnieniem zmian rozwiązań materiałowo-konstrukcyjnych i technologicznych w stosunku do rozwiązań przyjętych w Dokumentacji projektowej, których potrzeba wykonania wynika z okoliczności, których nie można było przewidzieć w dniu zawarcia umowy.
3. Za roboty zamienne uważać się będzie także roboty wykonywane z uwzględnieniem zmian rozwiązań materiałowo-konstrukcyjnych i technologicznych w stosunku do rozwiązań przyjętych w Dokumentacji Projektowej - o ile są korzystne dla Zamawiającego, pod warunkiem, że są spowodowane w szczególności:
  - 1) podwyższeniem walorów techniczno-eksploatacyjnych,
  - 2) pojawieniem się na rynku Materiałów lub urządzeń nowszej generacji pozwalających na zaoszczędzenie kosztów realizacji przedmiotu Umowy lub obniżenie kosztów eksploatacji (np. materiałów eksploatacyjnych, serwisu itd.) wykonanego przedmiotu Umowy, lub umożliwiające uzyskanie lepszej jakości robót lub kosztów eksploatacji przedmiotu umowy,
  - 3) pojawieniem się nowszej technologii wykonania zaprojektowanych robót pozwalającej na zaoszczędzenie czasu realizacji inwestycji lub kosztów wykonywanych prac, jak również kosztów eksploatacji wykonanego przedmiotu Umowy.
4. Podstawę wykonania robót zamiennych stanowić będzie zatwierdzony przez Zamawiającego „Protokół konieczności (wykonania robót zamiennych)”, który powinien zawierać: zakres robót zamiennych, uzasadnienie konieczności ich wykonania oraz kosztorys różnicowy, określający różnicę pomiędzy wartością robót podlegających zamianie, a wartością robót określonych do wykonania jako zamienne. Zamawiający wyraża zgodę na wykonanie robót zamiennych po uzyskaniu zgody autora projektu.
5. Bez uprzedniej zgody Zamawiającego wykonywane mogą być jedynie prace niezbędne ze względu na bezpieczeństwo lub konieczność zapobieżenia awarii.
6. Do wyceny wartości robót zamiennych należy stosować stawki określone w kosztorysie ofertowym.
7. Płatności za roboty zamienne odbywać się będzie na podstawie zatwierdzonego przez Zamawiającego „Protokołu konieczności (wykonania robót zamiennych)”, o którym mowa w ust.4 niniejszego paragrafu oraz wg zasad określonych w §6 Umowy.
8. W przypadku zmian proponowanych przez Wykonawcę oprócz informacji określonych w ust.3 Wykonawca zobowiązany jest dostarczyć sporządzony projekt zamienny zawierający opis proponowanych zmian wraz z rysunkami.

9. Wykonanie robót zamiennych Strony zobowiązane są potwierdzić w formie pisemnego aneksu.
10. Odbiory robót zamiennych będą dokonywane wg zasad określonych w §4 niniejszej Umowy.
11. Wprowadzenie robót zamiennych nie może powodować podwyższenia wynagrodzenia określonego w §7 ust.1 niniejszej Umowy.
12. W przypadku wprowadzenia robót (Materiałów) zamiennych powodujących zmniejszenie wartości robót danego elementu robót, a odpowiadających elementom zawartym w szczegółowym kosztorysie ofertowym, wynagrodzenie ryczałtowe, o którym mowa w §7 ust.1 Umowy, zostanie pomniejszone o wartość różnicy między kosztem elementu pierwotnego, a kosztem wykonania elementu zamiennego wg następujących wskaźników cenotwórczych: przyjęte do kosztorysowania, w szczegółowym kosztorysie ofertowym stanowiącym Zał. nr 1 do niniejszej umowy tj.:
  - 1) stawka lub stawki za roboczogodzinę /netto/,
  - 2) wskaźnik narzutu kosztów pośrednich w % liczony od /R+S/,
  - 3) wskaźnik narzutu zysku w % liczony od /R+S+Kp/,
  - 4) wskaźnik narzutu kosztów zakupu Materiałów w % liczony od wartości Materiałów /M/.
13. W przypadku robót zamiennych powodujących zmniejszenie wartości robót danego elementu robót, a nieodpowiadających opisowi pozycji w szczegółowym kosztorysie ofertowym, wynagrodzenie ryczałtowe, o którym mowa w §7 ust.1 zostanie pomniejszone o wartość różnicy między kosztem elementu pierwotnego, a kosztem wykonania elementu zamiennego wg następujących zasad Wykonawca powinien przedłożyć do akceptacji Zamawiającego kalkulację ceny jednostkowej tych robót z uwzględnieniem cen czynników produkcji nie wyższych od średnich cen Materiałów, Sprzętu i transportu publikowanych w wydawnictwie (SEKOCENBUD, Orgbud, Intercenbud, itp.) dla województwa, w którym roboty są wykonywane, aktualnych w miesiącu poprzedzającym miesiąc, w którym kalkulacja jest sporządzana jako średnie) za okres ich wbudowania oraz nakładów rzeczowych określonych w Katalogach Nakładów Rzeczowych (KNR), a w przypadku robót, dla których nie określono nakładów rzeczowych w KNR, wg innych ogólnie stosowanych katalogów lub nakładów własnych zaakceptowanych przez Zamawiającego. Jeżeli cena jednostkowa przedłożona przez Wykonawcę do akceptacji Zamawiającemu będzie skalkulowana niezgodnie z postanowieniami niniejszego ustępu Zamawiający wprowadzi korektę.
14. Oprócz przypadków określonych w ust. 1 -3 Wykonawca jest uprawniony do żądania zmiany Umowy w zakresie Materiałów, parametrów technicznych, technologii wykonania robót budowlanych, sposobu i zakresu wykonania przedmiotu Umowy w następujących sytuacjach:
  - 1) konieczności zrealizowania jakiegokolwiek części robót, objętej przedmiotem Umowy, przy zastosowaniu odmiennych rozwiązań technicznych lub technologicznych, niż wskazane w Dokumentacji projektowej, STWiORB a wynikających ze stwierdzonych Wad tej Dokumentacji lub zmiany stanu prawnego w oparciu, o który je przygotowano, gdyby zastosowanie przewidzianych rozwiązań groziło niewykonaniem lub nienależytym wykonaniem przedmiotu Umowy,
  - 2) konieczności realizacji robót wynikających z wprowadzenia w Dokumentacji projektowej zmian uznanych za nieistotne odstępstwo od projektu budowlanego, wynikających z art. 36a ust. 5 PrBud,
  - 3) wystąpienia warunków geologicznych, geotechnicznych lub hydrologicznych odbiegających w sposób istotny od przyjętych w Dokumentacji projektowej, STWiORB, rozpoznania terenu w zakresie znalezisk archeologicznych, występowania niewybuchów lub niewypałów, które mogą skutkować w świetle dotychczasowych założeń niewykonaniem lub nienależytym wykonaniem przedmiotu Umowy,
  - 4) konieczności zrealizowania przedmiotu Umowy przy zastosowaniu innych rozwiązań technicznych lub materiałowych ze względu na zmiany obowiązującego prawa,
  - 5) wystąpienia niebezpieczeństwa kolizji z planowanymi lub równolegle prowadzonymi przez inne podmioty inwestycjami w zakresie niezbędnym do uniknięcia lub usunięcia tych kolizji,
  - 6) wystąpienia Siły wyższej uniemożliwiającej wykonanie przedmiotu Umowy zgodnie z jej postanowieniami.

#### **§ 12. Odstąpienie od umowy**

1. Zamawiający jest uprawniony do odstąpienia od Umowy, jeżeli Wykonawca:
  - 1) wykonuje roboty niezgodnie z Umową, powodując ich wadliwość, i nie dokona ich naprawy, pomimo pisemnego powiadomienia Zamawiającego określającego ich rodzaj i wyznaczającego odpowiedni termin do ich usunięcia;
  - 2) bez uzasadnionej przyczyny przerwał wykonywanie robót na okres dłuższy niż 20 dni i pomimo dodatkowego pisemnego wezwania Zamawiającego nie podjął ich w okresie 10 dni od dodatkowego wezwania,
  - 3) pozostaje w zwłoce tak dalece z realizacją robót, że wątpliwym będzie dochowanie Terminu zakończenia robót,
  - 4) podzleca całość robót lub dokonuje cesji Umowy, jej części lub wynikającej z niej wierzitelności bez zgody Zamawiającego,
  - 5) podzleca jakąkolwiek część przedmiotu Umowy, co do której Zamawiający nałożył obowiązek wykonania przez Wykonawcę własnymi siłami, z zastrzeżeniem podzlecenia ..... (*podmiot trzeci*),
  - 6) jeżeli suma kar umownych za zwłokę, należnych od Wykonawcy przekroczy 20% Ceny ofertowej brutto;

- 7) daje lub proponuje bezpośrednio lub pośrednio jakiegokolwiek osobie, jakąkolwiek korzyść majątkową, prezent, gratyfikację, prowizję lub inną wartościową rzecz, jako zachętę lub nagrodę:
  - a) za jakiegokolwiek działanie lub wstrzymanie się od jakiegokolwiek działania związanego z Umową i niezgodnego z prawem albo Umową lub wstrzymanie się od jakiegokolwiek działania związanego z Umową i zgodnego z prawem lub Umową,
  - b) jeśli ktokolwiek z personelu Wykonawcy, jego pełnomocników lub Podwykonawców, daje lub proponuje (bezpośrednio lub pośrednio) komukolwiek jakąkolwiek taką zachętę lub nagrodę.
- 8) w razie zaistnienia istotnej zmiany okoliczności powodującej, że wykonanie Umowy nie leży w interesie publicznym, czego nie można było przewidzieć w chwili zawarcia Umowy, Zamawiający może odstąpić od Umowy w terminie 30 dni od powzięcia wiadomości o powyższych okolicznościach; w tym przypadku Wykonawca może żądać wyłącznie wynagrodzenia należnego z tytułu wykonania części Umowy,
- 9) zostanie wydany nakaz zajęcia całego majątku Wykonawcy.
- 10) nie rozpoczął realizacji przedmiotu Umowy bez uzasadnionych przyczyn oraz nie kontynuuje ich pomimo wezwania przez Zamawiającego złożonego na piśmie w okresie 10 dni od dodatkowego wezwania, z przyczyn leżących po stronie Wykonawcy.
- 11) w razie konieczności:
  - a) 2 - krotnego dokonywania bezpośredniej zapłaty przez Zamawiającego lub
  - b) dokonania bezpośrednich zapłat na sumę większą niż 5% wartości Umowy, Podwykonawcy lub Dalszemu Podwykonawcy, którzy zawarli zaakceptowane przez Zamawiającego Umowy o podwykonawstwo, których przedmiotem są roboty budowlane lub którzy zawarli przedłożone Zamawiającemu Umowy o Podwykonawstwo, których przedmiotem są dostawy lub usługi.
- 12) wystąpią okoliczności, o których mowa w §15 ust. 7 Umowy;
2. Wykonawca udziela rękojmi i gwarancji jakości w zakresie określonym w Umowie na część zobowiązania wykonaną przed odstąpieniem od Umowy.
3. Odstąpienie od Umowy następuje listem poleconym za potwierdzeniem odbioru lub pismem złożonym w siedzibie Wykonawcy za pokwitowaniem, z chwilą otrzymania oświadczenia o odstąpieniu przez Wykonawcę.
4. Wykonawca będzie uprawniony do odstąpienia od Umowy, jeżeli:
  - 1) zwłoka Zamawiającego w przekazaniu Dokumentacji Projektowej lub Terenu Budowy przekracza 30 dni;
  - 2) zwłoka Zamawiającego w podpisaniu Protokołu odbioru przekracza 30 dni;
  - 3) Wykonawca nie otrzyma kwoty należnej według Protokołu odbioru i załączonego do niego zestawienia wartości wykonanych robót w terminie 30 dni od upływu terminu płatności, z wyjątkiem uzasadnionych potrąceń w szczególności z tytułu roszczeń Zamawiającego lub kar umownych
  - 4) na skutek polecenia Zamawiającego (bez szczególnego powodu) przerwa lub opóźnienie w wykonywaniu robót trwa dłużej niż 60 dni
  - 5) Wykonawca może odstąpić od Umowy w terminie 30 dni od dnia powzięcia wiadomości o przyczynie odstąpienia oraz po bezskutecznym upływie terminu dodatkowego wyznaczonego w wezwaniu Zamawiającemu do spełnienia zobowiązania.
  - 6) Odstąpienie od Umowy następuje listem poleconym za potwierdzeniem odbioru lub pismem złożonym w siedzibie Zamawiającego za pokwitowaniem, z chwilą otrzymania oświadczeni o odstąpieniu przez Zamawiającego.

### **§ 13. Obowiązki stron w związku z odstąpieniem od Umowy**

1. W przypadku odstąpienia od Umowy przez jedną ze Stron, Wykonawca ma obowiązek:
  - 1) natychmiast wstrzymać wykonywanie robót, poza mającymi na celu ochronę życia i własności, i zabezpieczyć przerwane roboty w zakresie obustronnie uzgodnionym oraz zabezpieczyć Teren budowy i opuścić go najpóźniej w terminie wskazanym przez Zamawiającego,
  - 2) przekazać znajdujące się w jego posiadaniu dokumenty, w tym należące do Zamawiającego, urządzenia, Materiały i inne prace, za które Wykonawca otrzymał płatność oraz inną, sporządzoną przez niego lub na jego rzecz, Dokumentację projektową, najpóźniej w terminie wskazanym przez Zamawiającego.
2. W terminie 14 dni od daty odstąpienia od Umowy, Wykonawca zgłosi Zamawiającemu gotowość do odbioru robót przerwanych oraz robót zabezpieczających. W przypadku nie zgłoszenia w tym terminie gotowości do odbioru, Zamawiający ma prawo przeprowadzić odbiór jednostronny.
3. Wykonawca niezwłocznie, a najpóźniej w terminie do 20 dni od dnia zawiadomienia o odstąpieniu od Umowy z przyczyn niezależnych od Wykonawcy, usunie z Terenu budowy urządzenia Zaplecza budowy przez niego dostarczone lub wniesione Materiały i urządzenia, niestanowiące własności Zamawiającego lub ustali zasady przekazania tego majątku Zamawiającemu.
4. W przypadku odstąpienia od Umowy przez jedną ze Stron, Zamawiający zobowiązany jest do dokonania odbioru robót przerwanych i zabezpieczających oraz przejęcia od Wykonawcy pod swój dozór Terenu budowy.
5. Zamawiający jest uprawniony do skorzystania z dokumentów Wykonawcy i innej dokumentacji projektowej sporządzonych przez lub na rzecz Wykonawcy w związku z wykonywaniem Umowy.
6. Wykonawca jest zobowiązany niezwłocznie zorganizować usunięcie sprzętu i robót na swoje ryzyko i koszt.

7. Wykonawca ma obowiązek zastosowania się do zawartych w oświadczeniu o odstąpieniu poleceń Zamawiającego dotyczących ochrony własności lub bezpieczeństwa robót.
8. W terminie 14 dni od daty odstąpienia od Umowy, Wykonawca przy udziale Zamawiającego, sporządzi szczegółowy protokół odbioru robót przerwanych i robót zabezpieczających według stanu na dzień odstąpienia, który stanowi podstawę do wystawienia przez Wykonawcę faktury, Wykonawca zobowiązany jest do dokonania i dostarczenia Zamawiającemu inwentaryzacji robót według stanu na dzień odstąpienia.
9. Wykonawca sporządzi wykaz tych Materiałów, konstrukcji lub urządzeń, które nie mogą być wykorzystane przez niego do realizacji innych robót nieobjętych Umową, jeżeli odstąpienie nastąpiło z przyczyn niezależnych od Wykonawcy w celu zwrotu kosztów ich nabycia.
10. Szczegółowy protokół robót odbioru robót przerwanych i robót zabezpieczających w toku, inwentaryzacja robót i wykaz tych Materiałów, konstrukcji lub urządzeń, stanowią podstawę do wystawienia przez Wykonawcę odpowiedniej faktury.
11. Zamawiający zapłaci Wykonawcy wynagrodzenie za roboty wykonane do dnia odstąpienia, pomniejszone o roszczenia Zamawiającego z tytułu kar umownych oraz ewentualne roszczenia o obniżenie ceny na podstawie rękojmi i gwarancji lub inne roszczenia odszkodowawcze oraz pokryje koszty za zakupione Materiały i urządzenia nienadające się do wbudowania w inny obiekt.
12. Koszty dodatkowe poniesione na zabezpieczenie robót i Terenu budowy oraz wszelkie inne uzasadnione koszty związane z odstąpieniem od Umowy ponosi Strona, która spowodowała odstąpienie od Umowy

#### **§ 14. Kary umowne**

1. Wykonawca zapłaci Zamawiającemu następujące kary umowne:
  - 1) za zwłokę w stosunku do Terminu zakończenia robót w wysokości 0,1% ceny ofertowej brutto, o której mowa w §7 ust. 1 Umowy za każdy rozpoczęty dzień zwłoki, jaki upłynie pomiędzy Terminem zakończenia robót a faktycznym dniem zakończenia robót.
  - 2) za zwłokę w usunięciu wad stwierdzonych przy odbiorze lub w okresie rękojmi za wady fizyczne lub gwarancji jakości – w wysokości 0,1 % ceny ofertowej brutto, o której mowa w §7 ust. 1 Umowy za wykonany przedmiot odbioru, za każdy rozpoczęty dzień zwłoki liczony od dnia upływu terminu na usunięcie wad.
  - 3) z tytułu odstąpienia od Umowy z przyczyn leżących po stronie Wykonawcy w wysokości 10% ceny ofertowej brutto, o której mowa w §7 ust. 1 Umowy. Zamawiający zachowuje w tym przypadku prawo do kar umownych należnych do dnia odstąpienia oraz do roszczeń z tytułu rękojmi i gwarancji odnośnie do prac dotychczas wykonanych.
  - 4) za brak zapłaty wynagrodzenia należnego Podwykonawcom lub dalszym Podwykonawcom - 500,00 zł za każde dokonanie przez Zamawiającego bezpośredniej płatności na rzecz Podwykonawców lub dalszych Podwykonawców.
  - 5) za nieterminową zapłatę wynagrodzenia należnego Podwykonawcom lub Dalszym podwykonawcom, w wysokości 500,00 złotych za rozpoczęty dzień zwłoki od dnia upływu terminu zapłaty do dnia zapłaty.
  - 6) za nieprzedłożenie do zaakceptowania projektu Umowy o podwykonawstwo, której przedmiotem są roboty budowlane lub projektu jej zmiany, w wysokości 1000,00 złotych za każdy nieprzedłożony do zaakceptowania projekt Umowy lub jej zmiany.
  - 7) za nieprzedłożenie poświadczonej za zgodność z oryginałem kopii Umowy o podwykonawstwo lub jej zmiany w wysokości 1000,00 złotych za każdą nieprzedłożoną kopię Umowy lub jej zmiany.
  - 8) za brak dokonania wymaganej przez Zamawiającego zmiany Umowy o podwykonawstwo w zakresie robót budowlanych lub dostaw lub usług w zakresie terminu zapłaty we wskazanym przez Zamawiającego terminie, w wysokości 500,00 złotych, za każdy rozpoczęty dzień zwłoki.
  - 9) za dopuszczenie do wykonywania robót budowlanych objętych przedmiotem Umowy innego podmiotu niż Wykonawca lub zaakceptowany przez Zamawiającego Podwykonawca skierowany do ich wykonania zgodnie z zasadami określonymi Umową - w wysokości 1% Ceny ofertowej brutto.
  - 10) za zawinione przerwanie realizacji robót przez Wykonawcę trwające powyżej 7 dni w wysokości 1% Ceny ofertowej brutto, za każdy rozpoczęty dzień przerwy w wykonywaniu robót.
  - 11) w przypadku, gdy czynności zastrzeżone dla Kierownika budowy/robót, będzie wykonywała inna osoba niż zaakceptowana przez Zamawiającego – w wysokości 1% ceny ofertowej brutto, o której mowa w §7 ust. 1 Umowy.
  - 12) w przypadku rażącego naruszenia podstawowych obowiązków Wykonawcy, wynikających z Umowy, w szczególności naruszenia zasad ochrony przeciwpożarowej, przepisów i zasad bezpieczeństwa, higieny pracy i ochrony zdrowia, Zamawiający jest uprawniony do nałożenia kary umownej w wysokości 500,00 złotych polskich, za każde naruszenie stwierdzone wpisem do Dziennika Budowy.
  - 13) w przypadku użycia materiałów budowlanych mogących emitować substancje szkodliwe dla zdrowia ludzkiego i środowiska jeżeli Wykonawca zadeklarował w ofercie, iż do realizacji zadania nie będą użyte materiały budowlane mogące emitować substancje szkodliwe dla zdrowia ludzkiego i środowiska, Zamawiający jest uprawniony do nałożenia kary umownej w wysokości 500,00 zł polskich, za każde naruszenie.
  - 14) Kara umowna z tytułu zwłoki przysługuje za każdy rozpoczęty dzień zwłoki i jest wymagalna od dnia następnego po upływie terminu jej zapłaty.
2. Wykonawca, w przypadku nienależytego wykonania zobowiązania zawartego w postanowieniu §15 ust. 1 Umowy, zobowiązuje się zapłacić karę umowną, na rzecz Zamawiającego:



- 1) z tytułu niewypełnienia obowiązku zatrudnienia pracowników na podstawie umowy o pracę, wynikającego z §15 ust.1 Umowy w wysokości 500,00 zł za każdy rozpoczęty dzień zwłoki w zatrudnieniu na podstawie umowy o pracę pracowników wykonujących czynności w zakresie realizacji zamówienia, polegające na bezpośrednim fizycznym świadczeniu usług, zgodnie z zobowiązaniem wynikającym z §15 ust. 1.
- 2) za nieprzedłożenie każdego z dokumentów, o których mowa w §15 Umowy, w wysokości 350,00 złotych brutto - za każdy rozpoczęty dzień zwłoki.
2. Zamawiającemu przysługuje prawo do odszkodowania w pełnej wysokości poniesionej szkody na zasadach ogólnych, jeżeli wartość kary umownej jest niższa od poniesionej szkody.
3. Określone w ust. 1-2 kary umowne mogą być naliczane niezależnie od siebie. W przypadku ich naliczenia, Zamawiający poinformuje Wykonawcę za pośrednictwem faksu na numer lub e-mail podany w §16 ust. 1 pkt 2) Umowy potwierdzonego na piśmie drogą pocztową, o przyczynach naliczenia i wysokości kary umownej oraz wystawi Wykonawcy notę obciążeniową
4. Zamawiający zapłaci Wykonawcy kary umowne:
  - 1) z tytułu odstąpienia od Umowy z przyczyn leżących po stronie Zamawiającego w wysokości 10% Ceny ofertowej brutto, o której mowa w §7 ust. 1 Umowy. Kara nie przysługuje, jeżeli odstąpienie od Umowy nastąpi z przyczyn, o których mowa w art. 145 ustawy Pzp.
  - 2) za nie przystąpienie przez Zamawiającego do odbiorów robót zgłoszonych do odbioru przez Wykonawcę w terminach określonych Umową w wysokości 500,00 zł za każdy rozpoczęty dzień zwłoki.
  - 3) za każdy dzień zwłoki w zapłacie należności za prace będące przedmiotem Umowy zapłaci Wykonawcy odsetki ustawowe.
5. Zamawiający zapłaci Wykonawcy karę umowną za zwłokę w przekazaniu terenu budowy lub dokumentów koniecznych do wykonania Przedmiotu umowy w wysokości 0,1% Ceny ofertowej brutto, o której mowa w §7 ust. 1 Umowy za każdy dzień zwłoki.
6. Termin zapłaty kary umownej wynosi 14 dni od dnia wezwania.
7. Należności z tytułu kar umownych Zamawiający ma prawo potrącić z wierzytelnościami wynikającymi z faktur wystawionych przez Wykonawcę.
8. Zapłata kary przez Wykonawcę lub odliczenie przez Zamawiającego kwoty kary z płatności należnej Wykonawcy nie zwalnia Wykonawcy z obowiązku ukończenia przedmiotu umowy lub innych zobowiązań wynikających z umowy.
9. Wykonawca nie może odmówić usunięcia wad, bez względu na wysokość związanych z tym kosztów.
10. W przypadku uzgodnienia zmiany terminów realizacji kara umowna będzie liczona od nowych terminów.
11. Stronom przysługuje ponadto prawo dochodzenia odszkodowania na zasadach ogólnych prawa cywilnego, jeżeli poniesiona szkoda przekroczy wysokość zastrzeżonych kar umownych.
12. Wykonawca wyraża zgodę na potrącenie kar z sum należnych Wykonawcy lub zabezpieczenia należytego wykonania umowy bez potrzeby składania dodatkowych wezwań w tej mierze.

**§ 15. Wymagania dotyczące zatrudnienia osób wykonujących czynności w zakresie realizacji przedmiotu zamówienia**

1. Wykonawca lub podwykonawca zobowiązuje się, że osoby wykonujące czynności w zakresie realizacji zamówienia (o których mowa w §1 niniejszej umowy), polegające na bezpośrednim wykonywaniu przedmiotu zamówienia w szczególności osoby wykonujące: *roboty rozbiórkowe, roboty ziemne, wykonanie nawierzchni, roboty instalacyjne w zakresie urządzeń, wykonanie zieleni i inne roboty, o których mowa w dokumentacji projektowej i STWiORB na podstawie umowy o pracę w rozumieniu art. 22 § 1 ustawy z dnia 26 czerwca 1974 r.- Kodeks pracy* lub odpowiadającej jej formie zatrudnienia określonej w przepisach państw członkowskich Unii Europejskiej lub Europejskiego Obszaru Gospodarczego.
2. W trakcie realizacji zamówienia zamawiający uprawniony jest do wykonywania czynności kontrolnych wobec Wykonawcy odnośnie spełniania przez Wykonawcę lub Podwykonawcę wymogu zatrudnienia na podstawie umowy o pracę osób wykonujących czynności w zakresie realizacji zamówienia wskazanych w ust.1. Zamawiający uprawniony jest w szczególności do:
  - 1) żądania oświadczeń i dokumentów w zakresie potwierdzenia spełniania ww. wymogów i dokonywania ich oceny,
  - 2) żądania wyjaśnień w przypadku wątpliwości w zakresie potwierdzenia spełniania ww. wymogów,
  - 3) przeprowadzania kontroli na miejscu wykonywania świadczenia.
3. Wykonawca, najpóźniej w ciągu 5 dni od dnia rozpoczęcia robót, składa wykaz osób zatrudnionych na umowę o pracę przez Wykonawcę / podwykonawcę wraz z oświadczeniem, iż są zatrudnione na umowę o pracę przy wykonywaniu czynności przedmiotu umowy, o których mowa w ust. 1. Oświadczenie to (wykaz osób) powinno zawierać w szczególności: dokładne określenie podmiotu składającego oświadczenie, datę złożenia oświadczenia, wskazanie, że objęte wezwaniem czynności wykonują osoby zatrudnione na podstawie umowy o pracę wraz ze wskazaniem liczby tych osób, rodzaju umowy o pracę i wymiaru etatu oraz podpis osoby uprawnionej do złożenia oświadczenia w imieniu wykonawcy lub podwykonawcy.
4. W trakcie realizacji zamówienia na każde wezwanie Zamawiającego w wyznaczonym w tym wezwaniu terminie Wykonawca przedłoży zamawiającemu wskazane poniżej dowody w celu potwierdzenia spełnienia wymogu zatrudnienia na podstawie umowy o pracę przez Wykonawcę lub Podwykonawcę osób wykonujących czynności o których mowa w ust. 1 niniejszej umowy, w trakcie realizacji zamówienia:

- 1) **oświadczenie wykonawcy lub podwykonawcy** o zatrudnieniu na podstawie umowy o pracę osób wykonujących czynności, których dotyczy wezwanie zamawiającego. Oświadczenie to powinno zawierać w szczególności: dokładne określenie podmiotu składającego oświadczenie, datę złożenia oświadczenia, wskazanie, że objęte wezwaniem czynności wykonują osoby zatrudnione na podstawie umowy o pracę wraz ze wskazaniem liczby tych osób, imion i nazwisk tych osób, rodzaju umowy o pracę i wymiaru etatu oraz podpis osoby uprawnionej do złożenia oświadczenia w imieniu wykonawcy lub podwykonawcy.
- 2) poświadczoną za zgodność z oryginałem odpowiednio przez Wykonawcę lub Podwykonawcę kopię umowy/umów o pracę osób wykonujących w trakcie realizacji zamówienia czynności, których dotyczy ww. oświadczenie Wykonawcy lub Podwykonawcy (wraz z dokumentem regulującym zakres obowiązków, jeżeli został sporządzony). Kopia umowy/umów powinna zostać zanonimizowana w sposób zapewniający ochronę danych osobowych pracowników, zgodnie z przepisami ustawy z dnia 29 sierpnia 1997 r. o ochronie danych osobowych (tj. w szczególności bez imion, nazwisk, adresów, nr PESEL pracowników). Informacje takie jak: data zawarcia umowy, rodzaj umowy o pracę i wymiar etatu powinny być możliwe do zidentyfikowania. Informacje takie jak: data zawarcia umowy, rodzaj umowy o pracę i wymiar etatu powinny być możliwe do zidentyfikowania.
- 3) **zaświadczenie właściwego oddziału ZUS**, potwierdzające opłacanie przez Wykonawcę lub Podwykonawcę składek na ubezpieczenia społeczne i zdrowotne z tytułu zatrudnienia na podstawie umów o pracę za ostatni okres rozliczeniowy.
- 4) poświadczoną za zgodność z oryginałem odpowiednio przez Wykonawcę lub Podwykonawcę **kopię dowodu potwierdzającego zgłoszenie pracownika przez pracodawcę do ubezpieczeń**, zanonimizowaną w sposób zapewniający ochronę danych osobowych pracowników, zgodnie z przepisami ustawy z dnia 29 sierpnia 1997 r. o ochronie danych osobowych. Imię i nazwisko pracownika nie podlega anonimizacji.
5. Z tytułu niespełnienia przez Wykonawcę lub Podwykonawcę wymogu zatrudnienia na podstawie umowy o pracę osób wykonujących czynności w zakresie realizacji zamówienia o których mowa w ust. 1, polegających na bezpośrednim wykonywaniu przedmiotu zamówienia, Zamawiający przewiduje sankcję w postaci obowiązku zapłaty przez Wykonawcę kary umownej w wysokości określonej w §14 ust. 2 Umowy.
6. Zamawiający zastrzega sobie prawo odstąpienia od umowy w przypadku niewywiązania się Wykonawcy z obowiązku zatrudnienia pracowników na podstawie umowy o pracę.
7. Nieprzedłożenie przez Wykonawcę wykazu (oświadczenia), o którym mowa w ust. 3 lub dowodów poświadczających zatrudnienie na podstawie umowy o pracę zawartych przez Wykonawcę lub podwykonawcę z pracownikami wykonującymi czynności w zakresie realizacji zamówienia, polegające na bezpośrednim fizycznym świadczeniu usług w terminie wskazanym przez Zamawiającego zgodnie z ust. 4, będzie traktowane jako niewypełnienie obowiązku zatrudnienia na podstawie umowy o pracę pracowników wykonujących czynności w zakresie realizacji zamówienia, polegające na bezpośrednim fizycznym świadczeniu usług, w liczbie i wymiarze czasu pracy zadeklarowanymi przez Wykonawcę, oraz będzie skutkować naliczeniem kar umownych, o których mowa w §14 ust. 2 pkt 2) niniejszej umowy. Niezależnie od powyższego Zamawiający poinformuje właściwe organy kontrolne celem zbadania czy osoby wykonujące czynności w zakresie realizacji zamówienia, polegające na bezpośrednim fizycznym świadczeniu usług wykonywały pracę na warunkach określonych w art. 22 § 1 ustawy Kodeks Pracy.
8. Wykonawca jest zobowiązany do utrzymania stałej liczby etatów, o których mowa w ust. 6 pkt 1) do dokonania odbioru końcowego.

#### **§ 16. Sposób komunikowania się Stron**

1. W przypadku, gdy Umowa przewiduje dokonywanie zatwierdzeń, powiadomień, przekazywanie informacji lub wydawanie poleceń lub zgód, będą one przekazywane na piśmie i dostarczane (przekazywane) osobiście (za pokwitowaniem), wysłane pocztą lub kurierem za potwierdzeniem odbioru pisemnie, drogą elektroniczną lub faksem na podane przez Strony adresy:
  - 1) Zamawiającego.....
  - 2) Wykonawcy.....
2. W przypadku przekazania zatwierdzenia, powiadomienia, informacji, wydanego polecenia lub zgody faksem albo drogą elektroniczną otrzymujący potwierdza przekazującemu w terminie 3 dni roboczych pisemnie fakt ich otrzymania.
3. Strony będą uznawały dokonane faksem lub drogą elektroniczną zatwierdzenie, powiadomienie, informację, wydane polecenie lub zgodę za dokonane w chwili uzyskania potwierdzenia faktu ich otrzymania w formie pisemnej.
13. Wszelkie wpisy do Dziennika budowy mogą być dokonywane przez osoby do tego upoważnione i będą traktowane odpowiednio jako: zatwierdzenia, informacje, polecenia lub zgody przekazane zgodnie z postanowieniami ust.1.

#### **§ 17. Wierzytelności**

1. Wykonawca nie może dokonać zastawienia lub przeniesienia, w szczególności: cesji, przekazu, sprzedaży; jakiegokolwiek wierzytelności wynikającej z Umowy lub jej części, jak również korzyści wynikającej z Umowy lub udziału w niej na osoby trzecie bez uprzedniej, pisemnej zgody Zamawiającego.

2. W przypadku Wykonawcy będącego Konsorcjum, z wnioskiem do Zamawiającego o wyrażenie zgody na dokonanie czynności, o której mowa w ust. 1, występuje podmiot reprezentujący wszystkich członków Konsorcjum, zgodnie z posiadanym pełnomocnictwem.
3. Zamawiający nie wyrazi zgody na dokonanie czynności określonej w ust. 1 dopóki Wykonawca nie przedstawi dowodu zaspokojenia roszczeń wszystkich Podwykonawców, których wynagrodzenie byłoby regulowane ze środków objętych wierzytelnością będącą przedmiotem czynności przedstawionej do akceptacji.
4. Cesja, przelew lub czynność wywołująca podobne skutki, dokonane bez pisemnej zgody Zamawiającego, są względem Zamawiającego bezskuteczne.

#### **§ 18. Postanowienia końcowe**

1. Ewentualne spory, wynikłe w związku z realizacją przedmiotu umowy, strony zobowiązują się rozwiązywać na drodze wspólnych negocjacji, a przypadku niemożności ustalenia kompromisu spory będą rozstrzygane przez Sąd Gospodarczy właściwy dla siedziby Zamawiającego.
2. Wszelkie polecenia wydawane Wykonawcy przez Zamawiającego oraz Inspektora Nadzoru Inwestorskiego, jak również zapytania i odpowiedzi dotyczące realizacji niniejszej umowy wymagają formy pisemnej.
3. W sprawach, których nie reguluje niniejsza umowa będą miły zastosowanie przepisy Kodeksu cywilnego, ustawy Prawo budowlane i Prawo zamówień publicznych wraz z aktami wykonawczymi do tych ustaw.
4. Umowa została sporządzona w trzech jednobrzmiących egzemplarzach, jeden egzemplarz dla Wykonawcy i dwa egzemplarze dla Zamawiającego.

**WYKONAWCA:**

**ZAMAWIAJĄCY:**

.....

.....

Załącznik nr 1 - Kosztorys ofertowy,  
Załącznik nr 2 - dodatkowe wymogi gwarancyjne

**Oprócz sytuacji, o których mowa w §9 ust.4 Umowy zakres gwarancji obejmuje w szczególności:**

1. Okres gwarancji wg umowy (bez wyjątków obejmuje:; rozmycia skarp, poboczy, małą architekturę itp.)
2. Gwarancja obejmuje następujące uszkodzenia , decyzje o sposobie naprawy podejmuje Zamawiający i Inspektor Nadzoru.

1) nawierzchnie - wymiana - poniżej przykładowe uszkodzenia

wykruszenia



zaniżenie względem krawężnika , obrzeża poniżej 0,0 cm

złuszczenia powierzchni

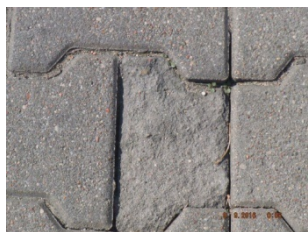

wykruszenia



pęknięcia



**Kratki ściekowe , pokrywy włazów**  
zaniżenie lub zawyżenie względem nawierzchni o 0,5 cm do regulacji



**Krawężniki do wymiany**

złuszczenia warstwy



wykruszenia



przytarcie walcem



rozwarstwienie krawężnika



**Wymagania zamawiającego dotyczące pielęgnacji zieleni**

1. Wykonawca zobowiązany jest do utrzymania i pielęgnacji wykonanej zieleni przez okres 12 miesięcy od dnia podpisania protokołu odbioru końcowego.
2. Nawadnianie świeżo wysianych nasion traw małą ilością wody, ale kilka razy na dobę. Ważne, by zachować wilgoć w wierzchniej warstwie podłoża zwłaszcza w przypadku wysiewu mieszanki traw.

3. **Pielęgnacja trawników:**

1) **Bieżące koszenie:**

- a) Bieżące koszenie terenów zieleni wg potrzeb wynikających z tempa wzrostu trawy,
- b) Wysokość koszenia trawników ustala się na 5-7 cm (pierwsze koszenie gdy źdźbła osiągną wysokość 8-12 cm),
- c) Skoszoną trawę należy wygrabić, zebrać w pryzmy i wywozić do miejsca jej utylizacji na bieżąco;
- d) Nie dopuszcza się zalegania skoszonej lub spryzmowanej trawy w miejscach objętych przedmiotem zamówienia. Musi być ona zebrana i wywieziona najpóźniej do godziny 11.00 dnia następnego po koszeniu;
- e) Koszenie trawników obejmuje także usuwanie samosiewów, odrostów korzeniowych i pniowych z drzew rosnących na utrzymywanych trawnikach, chwastów wokół drzew, krzewów, lamp, znaków drogowych, barier, obiektów małej architektury itp.;
- f) Trawniki przy skupinach krzewów, bylin i żywopłotach oraz przy obiektach małej architektury należy kosić z należytą starannością tak, aby nie uszkodzić roślin oraz elementów architektonicznych. Miejsca trudnodostępne należy dokosić ręcznie;
- g) Prace uważa się za wykonane, jeżeli trawa będzie skoszona, wygrabiona i wywieziona. Poszczególne koszenia odbierane będą przez Zamawiającego. W razie stwierdzenia zaniedbań Wykonawca ma obowiązek

poprawienia prac w wyznaczonym przez Zamawiającego terminie (max do 2 dni), inaczej prace uważa się za niewykonane.

2) **Podlewanie**

- a) Trawnik nawadniamy, gdy ziemia wyschnie na głębokość około 3 cm, dawkami nie większymi niż 10 litrów na metr kwadratowy podłoża. Szczególnie należy uważać na ryzyko przelania i zagnicia traw na glebach cięższych. W przypadku trawników bardzo przesuszonych, na glebach lekkich, podlewamy częściej, lecz małymi dawkami ze względu na małe ilości jednorazowo wiązanej wody;
- b) Podlewanie Wykonawca zobowiązany jest wykonywać na bieżąco wg potrzeb wynikających z warunków pogodowych.

*(wykaz składany w ciągu 5 dni od dnia podpisania umowy, a następnie na każde wezwanie zamawiającego)*

## WYKAZ OSÓB ZATRUDNIONYCH NA UMOWĘ O PRACĘ

(art. 29 ust.3a ustawy Pzp)

## DANE WYKONAWCY:

Osoba do kontaktu: .....
Pełna nazwa: .....
Adres: ulica ..... kod ..... miejscowość .....
numer NIP ..... numer REGON ..... K R S .....
tel.: ..... fax: ..... e-mail: .....

Dotyczy postępowania znak ZP.271.20.2018 pn. „**Zagospodarowanie terenów rekreacyjnych przy ul. Odnowiciela, ul. Szerokiej i ul. Chełmińskiej w Iławie**”

Zgodnie z §15 ust.3 umowy nr..... z dnia..... przedstawiam(y) wykaz osób wykonujących czynności w zakresie realizacji zamówienia, polegające na bezpośrednim fizycznym wykonywaniu prac określonych w §1 umowy zatrudnionych na podstawie umowy o pracę w rozumieniu art. 22 § 1 ustawy z dnia 26 czerwca 1974 r.- Kodeks pracy

Lp.	Imię i Nazwisko	Wymiar etatu (np. 1 etat, ½, ¼ itp)	Zakres wykonywanych czynności w odniesieniu do zapisu §15 ust.1 umowy	Rodzaj umowy (umowa na czas nieokreślony, na czas określony)

data.....

podpis.....